

LICITACIÓN PRIVADA No. 09 de 2019

OBJETO: CONSTRUCCIÓN CAFETERÍA PLAZOLETA FUNDADORES DE LA UNIVERSIDAD FRANCISCO DE PAULA SANTANDER.

CRONOGRAMA

APERTURA LICITACIÓN PRIVADA No. 09 DE 2019	14 de Marzo de 2019 PAGINA WEB UFPS DIRECCIÓN: www.ufps.edu.co
INVITACIÓN	14 de Marzo de 2019
PUBLICACIÓN DEL PLIEGO DE CONDICIONES	14 de Marzo de 2019 PAGINA WEB UFPS DIRECCIÓN: www.ufps.edu.co
OBSERVACIONES Y ACLARACIONES AL PLIEGO	HASTA LAS 5:00 P.M. del 18 de Marzo de 2019 en rectoría UFPS. Correo Electrónico: rectoria@ufps.edu.co
PLAZO PARA RESOLVER OBSERVACIONES	Hasta el 19 de marzo de 2019 PÁGINA WEB UFPS: www.ufps.edu.co
ENTREGA DE PROPUESTAS	Hasta las 4:00 p.m. del 20 de marzo 2019, en Secretaria General de la UFPS (Tercer Piso, ed. Torre Administrativa).
EVALUACIÓN DE PROPUESTAS	21 de marzo de 2019.
PUBLICACIÓN DE RESULTADOS	21 de marzo de 2019, en la página web de la UFPS: www.ufps.edu.co
OBSERVACIONES A LOS RESULTADOS	HASTA LAS 5:00 P.M. del 22 de marzo de 2019, en rectoría de la UFPS. Correo Electrónico: rectoria@ufps.edu.co
PLAZO PARA RESOLVER OBSERVACIONES	HASTA LAS 5:00 P.M. del 26 de marzo 2019, en la página web de la UFPS: www.ufps.edu.co
ADJUDICACIÓN	27 de marzo de 2019
SUSCRIPCIÓN DEL CONTRATO:	Hasta el 03 de Abril de 2019

PLIEGO DE CONDICIONES LICITACIÓN PRIVADA No. 09

ASPECTOS GENERALES

La **UNIVERSIDAD FRANCISCO DE PAULA SANTANDER**, actuando de conformidad con los principios que regulan su actividad contractual, publica el presente Pliego de Condiciones para poner en conocimiento de los convocados del contenido del mismo, a fin de participar en el proceso de contratación que adelantara bajo la modalidad de **LICITACIÓN PRIVADA**.

A partir de la fecha señalada en el cronograma, el pliego de condiciones, y demás documentos asociados al proceso de contratación podrán ser consultados en la Entidad y en el página web institucional www.ufps2.edu.co.

En virtud de la autonomía universitaria consagrada por el artículo 69 de la Constitución Política de Colombia, la Universidad como Institución Educativa de carácter oficial cuyo marco legal es la Ley 30 de 1992, cuya actividad contractual aplicable es de Régimen Especial procede adelantar el presente proceso de contratación a través de la modalidad **LICITACIÓN PRIVADA**, reglamentada en los Acuerdos No. 077 y No. 099 de 1997 respectivamente expedidos por el Consejo Superior, y lo previsto en el Manual de Contratación, y por las demás normas legales, comerciales y civiles que rigen la materia.

Con la sola presentación de la propuesta el oferente declarará expresamente que no se encuentra incurso en causal de inhabilidad o incompatibilidad para contratar con la Universidad.

A. COMPROMISO ANTICORRUPCIÓN

Los proponentes deben suscribir el compromiso anticorrupción contenido en el Anexo 1 en el cual manifiestan su apoyo irrestricto a los esfuerzos del Estado Colombiano contra la corrupción. Si se comprueba el incumplimiento del proponente, sus empleados, representantes, asesores o de cualquier otra persona que en el proceso de contratación actúe en su nombre, es causal suficiente para el rechazo de la oferta o para la terminación anticipada del contrato, si el incumplimiento ocurre con posterioridad a la adjudicación del mismo, sin perjuicio de que tal incumplimiento tenga consecuencias adicionales.

B. COSTOS DERIVADOS DE PARTICIPAR EN EL PROCESO DE CONTRATACIÓN

Los costos y gastos en que los interesados incurran con ocasión del análisis de los documentos del proceso, la presentación de observaciones, la preparación y presentación de las ofertas, y cualquier otro costo o gasto relacionado con la participación en el proceso de contratación estará a cargo exclusivo de los interesados y proponentes.

C. COMUNICACIONES

Las comunicaciones en el marco del proceso de contratación deben hacerse por escrito, por medio físico o electrónico, a la siguiente dirección: *Oficina Secretaria General de la UFPS, ubicada en el tercer piso del edificio Torre Administrativa. Horario de atención al ciudadano: lunes a viernes 8:00 a.m. - 11:30 a.m. y 2:30 p.m.- 5:30 p.m.; y/o al correo electrónico: rectoria@ufps.edu.co*

La comunicación debe contener: (a) el número del presente proceso de contratación; (b) los datos del remitente que incluyen nombre, dirección física, dirección electrónica y teléfono; (c) identificación de los anexos presentados con la comunicación, de ser el caso.

Las reglas aplicables a la presentación de las ofertas están señaladas en el presente documento.

D. IDIOMA

Los documentos y las comunicaciones entregadas, enviadas o expedidas por los proponentes o por terceros para efectos del Proceso de Contratación, o para ser tenidos en cuenta en el mismo, deben ser otorgados en castellano. La oferta y sus anexos deben ser presentados en castellano.

Los documentos con los cuales los proponentes acrediten los requisitos habilitantes que estén en una lengua extranjera, deben ser traducidos al castellano y presentarse junto con su original otorgado en lengua extranjera. Para firmar el contrato, el proponente que resulte adjudicatario debe presentar la traducción oficial al castellano de los documentos presentados por escrito en idioma extranjero, la cual deberá ser oficial en los términos del artículo 251 del Código General del Proceso (Ley 1564 de 2012), cumpliendo el trámite de apostilla o consularización.

E. LEGALIZACIÓN DE DOCUMENTOS OTORGADOS EN EL EXTERIOR

Los proponentes deben entregar con su oferta los documentos otorgados en el exterior sin que sea necesaria su legalización. Para firmar el contrato, el proponente que resulte adjudicatario debe presentar los documentos otorgados en el extranjero, legalizados de acuerdo con lo previsto en el artículo 251 del Código General del Proceso.

F. CONVERSIÓN DE MONEDAS

Los proponentes deben presentar sus estados financieros en la moneda legal del país en el cual fueron emitidos y adicionalmente en pesos colombianos.

Si está expresado originalmente en una moneda diferente a dólares de los Estados Unidos de Norte América, debe convertirse a ésta moneda utilizando para ello el valor correspondiente teniendo en cuenta que el concepto de “conversión” implica transformar, re expresar o trasladar los estados contables elaborados originalmente en una moneda “extranjera”, en otra moneda y al “peso colombiano”; Los estados financieros no deben ajustarse para reconocer el efecto de la inflación. Los activos y pasivos representados en otras monedas, deben ser expresados, utilizando la tasa de cambio vigente en la fecha de cierre, con cargo o abono a gastos o ingresos financieros. Para efectos de la consolidación obligatoria que deba efectuar la matriz colombiana en su propio país, el estado de resultados y el balance de situación presentado, se han de convertir a pesos colombianos utilizando el método del tipo de cambio vigente.

Una vez que se tengan las cifras en dólares de los Estados Unidos de América o si la información se presenta originalmente en dicha moneda, para la conversión a pesos colombianos se debe tener en cuenta la tasa representativa del mercado certificada por la Superintendencia Financiera de Colombia para la fecha de corte de los estados financieros.

G. EXIMIENTE DE RESPONSABILIDAD DE LA UNIVERSIDAD FRANCISCO DE PAULA SANTANDER.

Cuando el proponente no llenare los requisitos para participar o no reúna las condiciones exigidas para contratar, es entendido que no adquiere derecho alguno, la Universidad no asume responsabilidad alguna. El proponente debe elaborar su oferta por su cuenta y riesgo, de acuerdo con lo solicitado en el presente Pliego de Condiciones y sus modificaciones e incluir dentro de ésta toda la información exigida.

La oferta junto con los ajustes que se puedan presentar por solicitud de la entidad formará parte integral del contrato, en las partes aceptadas por éste. El hecho de que los oferentes no se familiaricen debidamente con los detalles y condiciones bajo las cuales serán ejecutados los trabajos, no se considerará como excusa válida para posteriores reclamaciones.

El oferente deberá informarse de todas las regulaciones tributarias vigentes en Colombia; por lo tanto, al preparar la oferta deberá tener en cuenta todos los gastos legales, retención en la fuente, derechos e impuestos a que haya lugar por ley, que puedan afectar sus precios y hayan de causarse durante la ejecución del contrato.

H. DEFINICIONES

Las expresiones utilizadas en el presente documento con mayúscula inicial deben ser entendidas con el significado que a continuación se indica. Los términos definidos son utilizados en singular y en plural de acuerdo como lo requiera el contexto en el cual son utilizados. Los términos no definidos a continuación deben entenderse de acuerdo con su significado natural y obvio.

DEFINICIONES	
Entidad con Régimen Especial	Entidad que realiza sus procesos de contratación con un régimen distinto al previsto en las Leyes 80 de 1993 y 1150 de 2017, facultada para para aplicar en su actividad contractual unas reglas distintas, contenidas en su reglamento y manual de contratación.
Adjudicación	Es la decisión final de la Universidad, expedida por medio de un acto administrativo, que determina el adjudicatario del presente proceso de contratación.
Contratista	Es el Proponente que resulte adjudicatario y suscriba el Contrato objeto del presente Proceso de Contratación.
Contrato	Es el negocio jurídico que se suscribirá entre la Universidad y el adjudicatario, por medio del cual se imponen a las partes obligaciones recíprocas y se conceden derechos correlativos que instrumentan la relación contractual que se busca establecer a través del presente Proceso de Contratación.
Oferta	Es la propuesta presentada a la UNIVERSIDAD por los interesados en ser el contratista del proceso de contratación objeto del presente pliego de condiciones.
Pliego de Condiciones	Es el conjunto de normas que rigen el proceso de selección y el futuro contrato, en los que se señalan las condiciones objetivas, plazos y procedimientos dentro de los cuales los oferentes deben formular su oferta para participar en el proceso de contratación.
Primer Orden de Elegibilidad	Es la posición que ocupa el proponente que, una vez habilitado, obtiene el puntaje más alto luego de efectuarse la evaluación prevista en el presente pliego de condiciones.
Proponente	Es la persona natural o jurídica que presenta una Oferta para participar en el Proceso de Contratación.
Acta de Inicio	Documento que registra la fecha, las condiciones y el lugar de inicio de ejecución de la obra objeto del presente Contrato.
Acta de Recibo Final	Documento que registra la fecha y las condiciones de entrega definitivas de la obra.
Acta de Obra	Es el documento en el que el Contratista y el Interventor y/o Supervisor identifican y cuantifican las cantidades, el porcentaje o en general, el desarrollo de obra ejecutada [En caso que las obligaciones contractuales se pacten con ítem de obra]
Cronograma estimado de Obra	Es el Cronograma presentado por el Contratista para ejecutar el presente Contrato.

PLIEGO DE CONDICIONES

De conformidad con lo reglamentado en el Artículo Primero del Acuerdo No 099 del 30 de octubre de 1997 Por el cual se modifica el artículo 28 del Acuerdo No. 077 del 05 de Septiembre de 1997 - *Reglamento de Contratación de la Universidad Francisco de Paula Santander, Sede Cúcuta*; se detalla a continuación lo que debe contener el Pliego de Condiciones del presente proceso de contratación:

1. OBJETO DEL CONTRATO:

La obra a contratar es la ejecución de **CONSTRUCCION CAFETERIA PLAZOLETA FUNDADORES DE LA UNIVERSIDAD FRANCISCO DE PAULA SANTANDER** y tiene como especificaciones técnicas de construcción, presupuesto, alcance del proyecto, las establecidas en el pliego, y en los estudios previos del presente proceso de selección.

1.1. CLASIFICADOR DE BIENES Y SERVICIOS DE NACIONES UNIDAS (UNSPSC)

La obra objeto del presente proceso de contratación estará codificada en el Clasificador de Bienes y Servicios de Naciones Unidas (UNSPSC) hasta el tercer nivel, como se indica en la siguiente tabla:

Código Segmento	Nombre Segmento	Código Familia	Nombre Familia	Código Clase	Nombre Clase
72	Servicios de Edificación, Construcción de Instalaciones y Mantenimiento	7212	Servicios de construcción de edificaciones residenciales	721214	Servicios de construcción de edificios públicos especializados

1.2 ESPECIFICACIONES TÉCNICAS

Los trabajos, planos, diseños y demás especificaciones objeto de la presente contratación deberán ejecutarse de conformidad con las especificaciones técnicas requeridas por la Universidad en los estudios previos y en los pliegos de condiciones, documentos asociados al proceso de contratación que podrán ser consultados en la Institución. Los aspectos que no se regulen, se ejecutarán de acuerdo con lo estipulado por la supervisión y/o interventoría.

PRELIMINARES

LOCALIZACION Y REPLANTEO

Descripción de la actividad

Para la localización horizontal y vertical del proyecto, el Contratista se pondrá de acuerdo con el Interventor para determinar una línea básica debidamente amojonada y acotada, con referencias (a puntos u objetos fácilmente determinables) distantes bien protegidas y que en todo momento sirvan de base para hacer los replanteos y nivelación necesarios. Antes de iniciar las obras, el Contratista someterá a la aprobación del Interventor la localización general del proyecto y sus niveles, teniendo presente que ella es necesaria únicamente para autorizar la iniciación de las obras.

Materiales

Se debe disponer de estacas, tablillas, listones, puntilla, pintura, hilos de nylon o sintéticos de manera que se puedan fijar los puentes de construcción y en ellos los ejes y los niveles de la edificación.

- Unidad de medida y pago
- La unidad de medida será el (M2), correspondiente al área de construcción.

CAMPAMENTO DE 18 m2

Descripción de la actividad

Acorde con el contrato y de común acuerdo con el Interventor, el Contratista levantará en el sitio de la obra una caseta o construcción provisional, que reúna los mínimos requisitos de higiene, comodidad, ventilación y ofrezca protección y seguridad contra los agentes atmosféricos.

Estas se utilizarán primordialmente para oficina de Dirección e Interventoría, Almacén y Depósito de materiales que puedan sufrir pérdidas o deterioro por su exposición a la intemperie. La capacidad del depósito la determinará el flujo de materiales de acuerdo con el programa de trabajo.

Una vez terminada la obra, el campamento se demolerá para restituir las condiciones que existían inmediatamente antes de iniciar las construcciones. Se entiende que todas estas actividades son por cuenta y riesgo del Contratista.

Materiales y Equipo

- Alternativas de campamentos en mampostería.
- Alternativas de campamentos en madera.
- Alternativas de campamentos en metal.
- Alternativas de campamentos móviles
- Recebo para sub-base compactada bajo placa de contrapiso.
- Concreto de 2500 PSI para placa de contrapiso reforzada y con espesor mínimo de 0.08 m en caso de ser requerida.
- Materiales para instalaciones hidráulicas y sanitarias.
- Materiales para instalaciones eléctricas y telefónicas.
- Aparatos sanitarios para baños.

Equipo

- Herramienta menor para excavaciones.
- Herramienta menor para albañilería.
- Herramienta para instalaciones hidrosanitarias.
- Herramienta para instalaciones eléctricas y telefónicas.

Unidad de medida y pago

Se medirá y pagará por unidad (M2) debidamente ejecutados y recibidos a satisfacción por la Interventoría.

CERRAMIENTO TELA FIB. TEJIDA H=2.10 M

Descripción de la actividad

Corresponden a este ítem los trabajos de cerramiento del área de Construcción. Para el desarrollo de la actividad se debe demarcar una zona paralela al área de trabajo y que se encuentre retirada al menos 3 metros, de modo que se permita la circulación del personal, del equipo manual y la herramienta menor sin entorpecer las actividades que se desarrollen internamente.

El cerramiento se debe hacer con vara redonda, tela de fibra sintética de color verde o blanco, que permita la visual de afuera hacia el interior. Las varas deben estar separadas a una longitud máxima de 3 m. La tela debe tener una altura de 2 m y se fijarán a las varas de forma segura de manera que resista la acción del viento.

Materiales

Se debe disponer de con vara redonda, tela de fibra sintética, tablillas de madera para fijación de la tela y puntillas.

Unidad de medida y pago

La unidad de medida será el ML, correspondiente a la longitud de cerramiento efectuado por el contratista.

EXCAVACION MANUAL

Descripción de la actividad

Las excavaciones se ejecutarán como se especifica en este numeral de acuerdo con las líneas y pendientes que se muestran en los planos o como lo indique el Interventor. Podrán ejecutarse por métodos manuales de acuerdo con las normas establecidas o las indicaciones de la Interventoría. Durante el progreso del trabajo puede ser necesario o aconsejable variar las dimensiones de las excavaciones mostradas en los planos, contenidas en las especificaciones o recomendadas por la Interventoría y cualquier variación en las cantidades como resultado de esos cambios, se reconocerá al Contratista a los precios unitarios fijados en el contrato para cada uno de los ítems de excavación. Si los materiales encontrados a las cotas especificadas no son apropiados para el apoyo de las estructuras o tuberías, o sea necesario excavar a una profundidad adicional, la excavación se llevará hasta donde lo ordene el Interventor. Cuando se emplee material de préstamo para lleno, éste será aprobado por el Interventor.

Las excavaciones y sobre-excavaciones hechas para conveniencia del Contratista y las ejecutadas sin autorización escrita de la Interventoría, así como las actividades que sea necesario realizar para reponer las condiciones antes existentes, serán por cuenta y riesgo del Contratista. La Universidad no reconocerá ningún exceso sobre las líneas especificadas. Estas excavaciones y sobre-excavaciones deberán rellenarse con material aceptable, compactado y aprobado por el Interventor.

Antes de iniciar la excavación se precisará el sitio por donde pasan las redes existentes de servicios. Si es necesario remover alguna de estas instalaciones se deberán desconectar todos los servicios antes de iniciar el trabajo respectivo y proteger adecuadamente las instalaciones que van a dejarse en su lugar.

No se permitirán voladuras que puedan perjudicar los trabajos o estructuras vecinas. Cualquier daño resultante de voladuras indiscriminadas, incluyendo alteraciones o fracturas de materiales de fundación, o que estén fuera de las líneas de excavación, será reparado por el Contratista a su costo.

Cuando las excavaciones presenten riesgos, sus bordes deberán ser suficientemente resguardados por medio de vallas. Durante la noche el área de riesgos potenciales quedará señalizada por medios luminosos y a distancias suficientes para prever el peligro.

Los materiales resultantes de las excavaciones son propiedad de La Universidad, igualmente las tuberías, cables, condulines (u otros que a juicio de éstas se consideren de provecho), que resulten en las zanjas con motivo de la construcción o reemplazo de redes para servicios públicos.

Al hacer excavaciones en zonas pavimentadas, no deberá mezclarse el afirmado con los demás materiales que se puedan extraer con el fin de buscar su futura reutilización.

El material de las excavaciones se depositará evitando, en todo momento, obstaculizar la entrada a edificaciones. A cada lado de la zanja se deberá dejar una faja de 0.60 m libre de tierra excavada, escombros, tubos, u otros materiales que obstruyan la misma.

Materiales y Equipo

- Tablas burras y varas de clavo para entibados.
- Equipo
- Equipo manual para excavación.

Unidad de medida y pago

Los volúmenes de excavación se medirán en metros cúbicos (M3) en su sitio, de acuerdo con los levantamientos topográficos, los niveles del proyecto y las adiciones ó disminuciones de niveles debidamente aprobadas por el Ingeniero de Suelos y la Interventoría. No se medirán ni se pagarán volúmenes expandidos.

RELLENO CON MATERIAL DE EXCAVACION

Descripción y procedimiento de la actividad

Podrá utilizarse para el lleno material proveniente de la excavación, siempre que a juicio de la Interventoría presente propiedades físicas y mecánicas para lograr una compactación que garantice la resistencia adecuada y el mínimo asentamiento.

Se rechazan como materiales de lleno: la materia orgánica, arcillas expansivas, material granular mayor de 100 mm. (4"), escombros, basuras y los suelos con límite líquido mayor de 50 y humedad natural que por su exceso no permita obtener el mínimo porcentaje de compactación especificado.

Se considera como lleno con material de zanjas, o selecto de la excavación, aquel que se haga con material extraído del área o zona de los trabajos. El Contratista está en la obligación de seleccionar, transportar, almacenar y proteger los materiales aptos para llenos, sub-base y base que se obtengan como resultado de las excavaciones, todo lo anterior a su costo y bajo su responsabilidad. Estos materiales son propiedad de la Universidad y el Contratista deberá emplearlos, en primer lugar, para las actividades previstas en la obra.

El Contratista tomará por su cuenta y riesgo las medidas necesarias, para evitar que se aumente el contenido de humedad de los materiales para lleno por causa de la lluvia. Tal protección podrá hacerse por medio de cunetas interceptoras, cubriendo con telas impermeables, compactando el material en depósito, si está suelto, o por cualquier otro método aprobado por el Interventor.

La última capa del lleno se colocará cumpliendo las densidades ya especificadas o aquellas indicadas por el Interventor, de acuerdo con la destinación que se le haya dado.

Materiales y Equipo

Equipo:

El contratista podrá usar cualquier tipo de equipo apropiado para la construcción del relleno, incluyendo:

- Motoniveladora.
- Apisonadoras.
- Vibrocompactador manual.
- Equipo de transporte.

Unidad de medida y pago

La medida de los llenos en los apiques y zanjas, se hará por metro cúbico (m3), con base en el volumen medido del material ya colocado y compactado hasta las líneas, pendientes y dimensiones mostradas en los planos o indicadas por el Interventor. No habrá pago adicional por llenos que se hagan más allá de las líneas requeridas, o no aprobadas por la Interventoría.

En el caso de llenos con material selecto de la excavación el precio unitario comprenderá todas las operaciones, equipo y mano de obra necesaria para la selección, almacenamiento y acarreo, dentro de la zona de los trabajos, además, la colocación, conformación y compactación de los materiales seleccionados para el lleno.

SUB BASE VIBROCOMPACTADA

Descripción de la actividad

Corresponden al relleno con material de sub base para fundir antepiso, se rellenara hasta alcanza de nuevo el nivel del piso.

Materiales

Para el desarrollo de esta actividad se requiere herramienta menor

Unidad de medida y pago

La unidad de medida será el M3. Corresponde al M3 material del sitio debidamente compactado en los espacios antes excavados.

RETIRO DE ESCOMBROS

Descripción

Se hace referencia a la disposición final de los escombros de las demoliciones realizadas.

Materiales.

Para el desarrollo de esta actividad se requiere una volqueta y de personal de obra para que realice las tareas del cargue manual. El escombro debe ser retirado de la construcción hasta un sitio fuera del perímetro urbano.

Unidad de medida y pago

La unidad de medida será el M3. Corresponde al M3 de material sobrante retirado.

ESTRUCTURA DE CONCRETO

Ensayos de materiales

Para asegurarse que los materiales utilizados en la obra sean de la calidad especificada, deben realizarse los ensayos correspondientes sobre muestras representativas de los materiales de la construcción. Cuando se trate de edificaciones que deben someterse a Supervisión Técnica de acuerdo con la exigido por la Ley 400 de 1997 el Supervisor Técnico establecerá un programa de control de calidad de acuerdo con lo exigido en A.1.3.9, en el Título C, y en el Título I de la NSR-10. Cuando la edificación no requiere Supervisión Técnica debe cumplirse lo exigido en el Artículo 19 de la Ley 400 de 1997 siendo responsabilidad del constructor realizar y documentar los controles de calidad de los materiales que exige el Reglamento, los cuales para concreto estructural están contenidos en el presente Título C, además de los exigidos en el Título I del Reglamento.

Los ensayos de materiales y del concreto deben hacerse de acuerdo con las normas técnicas colombianas, NTC, El registro completo de los ensayos de materiales y del concreto debe estar siempre disponible para revisión durante el desarrollo de la obra y conservación de la misma

CONCRETO SOLADO E=0,075m

Descripción y procedimiento de la actividad

Se refiere al concreto pobre de solado o concreto de saneamiento, que se fundirá sobre los suelos antes de los cimientos o zapatas.

Procedimiento.

- Consultar Estudio de Suelos.
- Consultar planos de cimentación en Proyecto Estructural.
- Verificar excavación.
- Verificar nivelación.
- Apisonar el terreno.
- Vaciar el concreto y nivelarlo dejándolo con un espesor de cinco (5) centímetros.
- Verificar niveles.
- Curar concreto.
- Evitar la contaminación del concreto.
- Dejar fraguar mínimo veinticuatro (24) horas para la colocación del refuerzo.

Materiales y Equipo

- Cemento gris
- Arena de río
- Agua
- Gravilla de río
- Equipo: Herramienta menor.

CONCRETO CICLOPEO SIN FORMALETA

Descripción y procedimiento de la actividad

Este trabajo consiste en la elaboración, transporte, colocación de una mezcla de 60% en concreto y en un 40% de piedra rajón para la correcta construcción de la base que soportara la viga de amarre de acuerdo con los alineamientos, cotas, secciones dimensiones indicadas en los planos del proyecto.

Se usará concreto ciclópeo en los sitios indicados por la Interventoría, donde sea necesario profundizar las excavaciones por debajo de la cota proyectada o con el objeto de obtener una cimentación de soporte de acuerdo con lo solicitado por las estructuras. Su dosificación será la indicada en los planos o por el Interventor. La piedra será limpia, durable, libre de fracturas y no meteorizada ni sucia. Tendrá un tamaño entre 15 y 30 cm y se someterá a las especificaciones del agregado grueso, salvo en lo que se refiere a la gradación. Todas y cada una de las piedras deberán quedar totalmente rodeadas de concreto sin que la distancia mínima entre dos piedras adyacentes o las piedras y la cara del bloque de concreto sea menor de 10 cm. Las piedras deben quedar perfectamente acomodadas dentro de la masa de concreto y colocadas en ésta con cuidado. Ninguna piedra puede quedar pegada a la formaleta ni a otra piedra.

El concreto deberá vibrarse por métodos manuales al mismo tiempo que se agregan las piedras para obtener una masa uniforme y homogénea.

Para la ejecución de los trabajos se deberá chequear las cotas y que la superficie este bien nivelada limpia de impurezas. Luego se colocará la formaleta metálica que quede bien alineada y que en las uniones no presente espacios, se fijará con acero de 5/8" y amarres con alambre, en la separación entre formaleta deberá fijarse unos pedazos de madera para mantener uniformemente el espesor de la viga ciclópeo. Se deberá vaciar primero una capa de concreto y luego se colocará la piedra rajón y así sucesivamente hasta cumplir con la

altura de los planos del proyecto. Antes de fundir el ciclópeo se saturará la superficie de apoyo sin que se presenten charcos. El curado deberá realizarse humedeciéndolo con agua por 3 días consecutivos.

Materiales y Equipo

Se deberá emplear una formaleta con el fin de darle un alineamiento uniforme a la colocación del concreto y la piedra rajón. La formaleta no deberá tener una longitud menor de tres metros y su altura deberá cumplir con la altura del concreto ciclópeo si hay la necesidad de hacer traslapes debe quedar de tal manera que la superficie quede lisa.

Unidad de medida y pago

La unidad de medida de los concretos será el metro cúbico (M3). Se tomará como base de medida los volúmenes determinados por las líneas de diseño mostradas en los planos o las aprobadas por la Interventoría.

CONCRETO DE ZAPATAS

Descripción de la actividad

Corresponden a esta actividad al elemento estructural para el arranque de la columna que sostendrá la placa de cubierta y arrancará en primer piso erigiéndose independiente hasta los 16 mts aproximadamente.

Materiales

Para el desarrollo de esta actividad se requiere concreto de 3000 psi. Se debe utilizar vibrador de concreto.

Unidad de medida y pago

La unidad de medida será el M3. Corresponde al M3 de concreto de zapatas fundidos según los planos estructurales, sin incluir el refuerzo.

CONCRETO DE PEDESTALES

Descripción y procedimiento de la actividad

Corresponden a esta actividad los elementos estructurales que unirán la zapata a la viga de amarre de cimentación, es necesaria la utilización de formaleta, se realizara en concreto de 3000 psi. Las formaletas deberán estar libres de pandeos y alabeos; deben estar cubiertas por un anti-adherente que facilite el desencofrado.

La colocación y compactación del concreto deben ser tal que deberán garantizar la calidad, libre de hormigueros, manchas o imperfecciones de cualquier otra naturaleza. Se requiere el uso de vibrador.

Materiales y Equipo

Para el desarrollo de esta actividad se requiere concreto de 3000 psi y formaleta de encofrado en madera o metálica. Se debe utilizar vibrador de concreto.

Unidad de medida y pago

La unidad de medida será el M3. Corresponde al M3 de concreto de pedestal fundido según las secciones definidas en los planos, sin incluir el refuerzo.

CONCRETO VIGAS DE AMARRE DE CIMENTACION

Descripción y procedimiento de la actividad

Ejecución de los elementos de concreto reforzado utilizados para el amarre de las cimentaciones aisladas o

zapatas de acuerdo con las secciones y tamaños especificados en los Planos Estructurales y dentro del Proyecto Arquitectónico.

Las cuantías de acero serán las indicadas en los planos, por cualquier circunstancia que estas especificaciones no aparecieran consignadas en los planos, deberá en forma inmediata consultarse al Calculista, dicha consulta estará a cargo del Contratista y deberá hacerse su respectiva anotación en el libro de obra.

Procedimiento.

- Consultar Estudio de Suelos.
- Consultar Cimentación en Planos Estructurales.
- Verificar verticalidad y horizontalidad del perfilado de las excavaciones.
- Verificar cotas de cimentación.
- Verificar excavación y concreto de limpieza.
- Verificar localización y dimensiones.
- Replantear vigas sobre concreto de limpieza.
- Verificar nivel superior del concreto de limpieza.
- Colocar y revisar refuerzo de acero.
- Colocar soportes y espaciadores para el refuerzo.
- Verificar refuerzos y recubrimientos.
- Verificar plomos de la formaleta, alineamientos y dimensiones.
- Vaciar concreto progresivamente.
- Vibrar el concreto por medios manuales y mecánicos.
- Curar concreto.
- Verificar niveles finales para aceptación.

Materiales y Equipo

- Concreto de 3000 PSI.
- Tabla burra C Macho 3 m.
- Tabla Chapa-Ordinario 3 m.
- Puntilla con cabeza de 2".

Equipos.

- Herramienta menor.
- Vibrador para concretos.

Unidad de medida y pago

Se medirá y se pagará por metro cúbico (M3) de concreto debidamente ejecutado y aprobado por la Interventoría, previa verificación del cumplimiento de los resultados en los ensayos, de las tolerancias para aceptación y de los requisitos mínimos de acabados. La medida será el resultado de cálculos realizados sobre los Planos Estructurales.

CONCRETO DE COLUMNAS

Descripción y procedimiento de la actividad

Ejecución de columnas en concreto reforzado según localización y dimensiones expresadas en los Planos Arquitectónicos y Planos Estructurales. Se utilizará formaleta de madera, al instalarla deberá estar debidamente plomada, acodalada y nivelada, condición que deberá ser verificada por la Interventoría; se utilizará algún tipo de sustancia como desencofrante para evitar daños en la estructura al momento de retirarla.

- Consultar Planos Arquitectónicos.
- Consultar Planos Estructurales.
- Consultar NSR-10.
- Replantear ejes, verificar niveles y localizar columnas.
- Colocar refuerzos de acero.
- Verificar refuerzos, traslapos, distanciamientos y ejes.
- Preparar formaletas y aplicar desmoldantes.
- Levantar y acodalar formaletas.
- Verificar plomos y dimensiones.
- Vaciar y vibrar el concreto.
Verificar al momento de vaciar el concreto que este no se segregue el material, para lo cual se deberá usar vibrador o martillo de caucho.
- Después de terminar el vaciado del concreto se deberá verificar el plomo de la formaleta.
- Desencofrar columnas.
- Curar concreto.
- Resanar y aplicar acabado exterior.
- Verificar plomos y niveles para aceptación.
- Ensayos a realizar:

Materiales y Equipo

- Antisol blanco Sika.
- Separol Sika.
- Puntilla con cabeza de 2".
- Paral de madera de 3.0 m.
- Tabla burra C Macho 0.28 m – 3.0 m.
- Concreto de Concreto 4000 PSI.

Equipo.

- Herramienta menor.
- Vibrador para concretos.
- Andamio tubular.

Unidad de medida y pago

Se medirá y se pagará por metro cúbico (M3) de concreto debidamente ejecutados y aceptados por la Interventoría, previa verificación de los resultados de los ensayos el cumplimiento de las tolerancias para aceptación y de los requisitos mínimos de acabados. La medida será el resultado de cálculos realizados sobre los Planos Estructurales.

HIERRO DE REFUERZO >1/2"

HIERRO DE REFUERZO <1/2"

Descripción y procedimiento de la actividad

La parte de la obra especificada en esta sección cubre los requisitos referentes al suministro, figuración, transporte y colocación del acero de refuerzo para concretos. Los planos que muestran todas las dimensiones de figuración y localización para la colocación del acero de refuerzo y accesorios, deben someterse a la aprobación por parte de la INTERVENTORÍA y su aprobación debe obtenerse antes de la figuración. Los detalles de refuerzo y accesorios de concreto no cubiertos en este capítulo deberán estar de acuerdo con el NSR-10.

Materiales y Equipo

Todo el refuerzo debe ser de la resistencia indicada por los planos y cartillas de despiece, documentos que forman parte del contrato y deben cumplir con la especificación más apropiada de las presentadas en este capítulo, excepto por lo siguiente:

El esfuerzo a la fluencia debe determinarse mediante el ensayo de barras de diámetro completo.

Para barras, alambres y mallas con una resistencia a la fluencia especificada de f_y mayor a 4200 Kg./cm², f_y debe ser el esfuerzo que corresponde a una deformación de 0.35%.

Varillas Corrugadas

Debe aplicarse las normas NTC 161 (3ª revisión) para acero liso, y NTC 248 (5ª revisión) (ASTM A 615) y NTC 2289 (4ª revisión) (ASTM A 706) para aceros corrugados. Los requisitos del ensayo de doblamiento para todos los tamaños de barras desde No. 3 hasta No. 11 deben basarse en dobles a 1800 de barras de tamaño completo alrededor de pasadores con los diámetros especificados en la siguiente tabla.

Mallas electro soldadas

Las mallas electro soldadas deben cumplir con la muestra y el tamaño de alambre liso o corrugado requerido o mostrado en los planos del contrato y debe cumplir con uno de los siguientes requisitos:

Para mallas fabricadas con alambre liso, la norma NTC 1925 (ASTM A 185) excepto que las intersecciones soldadas no deben tener un espaciamiento mayor a 30 cm en la dirección del refuerzo principal.

Para mallas fabricadas con alambre corrugado, la norma NTC 2310 (ASTM A 497) excepto que las intersecciones soldadas no deben tener un espaciamiento mayor a 40 cm en la dirección del refuerzo principal.

Suministro y almacenamiento

Todo envío de acero de refuerzo que llegue al sitio de la obra o al lugar donde vaya a ser doblado deberá estar identificado con etiquetas en la fábrica que indique el grado del acero y el lote o colada correspondiente.

Las varillas se transportarán y almacenarán en forma ordenada y no deberán colocarse directamente sobre el piso. Asimismo, deberán agruparse y marcarse debidamente de acuerdo con el tamaño, forma y tipo de refuerzo.

Planos y despieces

El refuerzo mostrado en los Planos indica la localización y las formas típicas de las varillas requeridas en la obra. En caso necesario durante la ejecución del trabajo, la INTERVENTORIA suministrará al Contratista cartillas de despiece, en los cuales se indicará en detalle la figuración y disposición del refuerzo.

Los despieces del refuerzo se harán de forma tal que se ajuste a las juntas de construcción, contracción y expansión mostradas en los planos o requeridas por la INTERVENTORIA. A menos que se indique lo contrario, las dimensiones mostradas en los planos del refuerzo indicarán las distancias hasta los ejes o centros de las varillas y las dimensiones mostradas en las cartillas de despiece indicarán las distancias entre las superficies externas de las varillas.

Doblaje

Las varillas de refuerzo deberán ser dobladas de acuerdo con los requisitos establecidos en la sección pertinente de las normas ACI. Cuando el refuerzo esté a cargo de un proveedor cuyas instalaciones se encuentren fuera de la obra, el Contratista deberá suministrar y mantener en el sitio de la obra y por su cuenta, una máquina dobladora y una existencia adecuada de varillas de refuerzo con el fin de suministrar oportunamente el refuerzo que llegue a requerirse por cambios o adiciones en las estructuras.

Colocación

El refuerzo se colocará con exactitud según lo indiquen los planos y deberá asegurarse firmemente en las posiciones indicadas de manera que no sufra desplazamiento durante la colocación y fraguado del concreto. El refuerzo deberá mantenerse en su posición correcta por medio de bloques pequeños de concreto, silletas de acero, espaciadores, ganchos o cualesquiera otros soportes de acero, aprobados por la INTERVENTORIA.

Donde las varillas de refuerzo se crucen, éstas deberán unirse con alambre amarrado firmemente alrededor del cruce.

Sin embargo, cuando el espaciamiento entre las varillas sea inferior a 30 cm en ambas direcciones, solo se requerirá que se amarre cada tercera varilla. El alambre para amarre de cruces y los soportes de acero estarán sujetos a los mismos requisitos referentes a recubrimiento de concreto para refuerzo y por lo tanto no se permitirá que sus extremos queden expuestos en las superficies del **concreto**.

En el momento de su colocación, el refuerzo y los soportes metálicos deberán estar libres de escamas, polvo, lodo, pintura, aceite o cualquiera otra materia extraña que pueda perjudicar su adherencia con el concreto.

Las varillas de refuerzo se colocarán en tal forma que quede una distancia libre de por lo menos 2.5 cm entre éstas y los pernos de anclaje o elementos metálicos embebidos. A menos que los planos o la INTERVENTORÍA indiquen lo contrario, deberán obtenerse los recubrimientos mínimos especificados en la norma ACI.

Se aplicarán las siguientes tolerancias en la colocación del acero de refuerzo:

Desviación en el espesor del recubrimiento

- Con recubrimiento igual o inferior a 5 cm: 1/2 cm
- Con recubrimiento superior a 5 cm: 1 cm
- Desviación en los espaciamientos prescritos: 2.5 cm

Traslapos y uniones

Los traslapos y uniones de las varillas de refuerzo deberán cumplir con los requisitos de la norma ACI y se harán en los sitios mostrados en los planos o donde lo indique la INTERVENTORÍA.

Los traslapos se localizarán de acuerdo con las juntas del concreto, y en forma tal que se evite el uso de varillas de longitudes superiores a 9 metros. El Contratista podrá introducir traslapos y uniones adicionales en sitios diferentes a los mostrados en los planos, siempre y cuando que dichas modificaciones sean aprobadas por la INTERVENTORÍA, que los traslapos y uniones en varillas adyacentes queden alternados según lo exija la INTERVENTORÍA y que el costo del refuerzo adicional que se requiera sea por cuenta del Contratista. Las longitudes de los traslapos de las varillas de refuerzo serán las que se indiquen en los planos de construcción, o las que determine la INTERVENTORÍA, sin embargo, previa aprobación de la INTERVENTORÍA, el Contratista podrá reemplazar las uniones traslapadas por uniones soldadas que cumplan con los requisitos establecidos en las normas, siempre y cuando el costo de dicho reemplazo sea por cuenta del Contratista.

Las cantidades de las varillas de acero de refuerzo serán incluidas en los unitarios de los concretos.

Unidad de medida y pago

Se pagara por (KG) de refuerzo debidamente colocado en la estructura.

PLACA ALIGERADA H= 0.35

Descripción de la actividad

Corresponden a esta actividad los elementos estructurales tales como vigas de entrepiso, viguetas y aligeramientos que conforman en conjunto la placa de aligerada de

El refuerzo de las viguetas debe instalarse de tal manera que transmita correctamente el esfuerzo a las vigas perimetrales de entrepiso. Los aligeramientos deben tener una resistencia que permita garantizar que bajo las condiciones de servicio soporten las cargas de diseño. Los aligeramientos deben soportar el carreteo característico del proceso de vaciado del concreto de la placa y otros inherentes al proceso constructivo.

Se debe instalar malla electrosoldada en el recubrimiento de 5 cm, para controlar las retracciones de fraguado y temperatura. La malla electrosoldada se podrá variar por otro tipo de refuerzo solo con el consentimiento del ingeniero calculista, y con el visto bueno del interventor y dejando detalle claro del tipo de refuerzo a utilizar.

El proceso de vaciado debe realizarse de forma controlada y pausada de manera que no desplacen los aligeramientos, evitando que se aumenten o disminuyan las secciones de las viguetas. Se debe realizar un correcto vibrado garantizando la calidad del acabado, libre de hormigueros. Este ítem solo incluye el concreto de la placa y la malla electrosoldada.

Materiales

Se considera concreto con una resistencia de $f'c = 21$ MPa premezclado y bombeado, con un tamaño máximo nominal de $\frac{3}{4}$ ". El refuerzo a utilizar será el indicado en los planos en sus debidas cantidades y medidas a menos que por algún motivo el interventor sugiera una modificación.

Unidad de medida y pago

La unidad de medida será el M2, sin incluir el refuerzo, de acuerdo con las dimensiones indicadas en los planos, tomando la altura libre entre placa.

ANTEPISO E= 0,07M INCLUYE MALLA ELECT

Descripción y procedimiento de la actividad

Se hace referencia al concreto mezclado en obra para piso afinado utilizado para nivelar el piso. Antes de fundir se debe tener la precaución de realizar la instalación de la malla electrosoldada, de las instalaciones eléctricas, hidrosanitarias y otras, que sean necesarias para el funcionamiento del edificio. El acabado superficial debe ser completamente liso.

Materiales.

Para el desarrollo de esta actividad se requiere concreto de 21 MPa, Malla Electrosoldada de 5mm de 30 x 30

Unidad de medida y pago

La unidad de medida será el M2.

IMPERMEABILIZACION

MORTERO DE NIVELACION

Descripción de la actividad

Contempla el mortero mediante la construcción de una nivelación en mortero 1:3.

Materiales

Mortero de cemento y arena de río 1:6

Unidad de medida y pago.

La unidad de medida para el mortero será el M2.

MURO DE ANTEPECHO

Contempla el mortero mediante la construcción de antepecho en bloque #5, media caña de placa de cubierta.

Materiales

Bloque No. 5

Unidad de medida y pago.

La unidad de medida para el muro de antepecho será el ML.

IMPERMEABILIZACIÓN CON MANTO ASFÁLTICO

Descripción de la actividad

Ejecución de impermeabilizaciones en manto asfáltico. La superficie debe estar sana, seca, limpia, libre de polvo, grasa u otras materias extrañas.

Se extenderá inicialmente un riego de liga con brocha o rodillo sobre toda la superficie habiendo previamente verificado que haya una adecuada pendiente en la superficie a impermeabilizar para evitar apozamientos. Dicho riego de liga se dejará secar por lo menos un día.

Una vez seca la capa imprimante se extenderá el manto que será adherido al concreto mediante calor suave sin sobrecalentar la tela.

El manto estará provisto de por lo menos cinco (5) capas, así:

- Capa de polietileno flamable en el momento de la instalación.
- Capa de asfalto con características que mejoren su durabilidad, comportamiento a bajas y altas temperaturas, deformación, resistencia al envejecimiento.
- Capa de refuerzo que puede ser en polietileno o fibra de vidrio.
- Segunda capa de asfalto.
- Capa de protección contra los rayos ultra violeta. Puede ser en aluminio o pintura de aluminio según se indique en las especificaciones particulares.

Las capas deben siempre respetar la pendiente hacia las rejillas de desagüe las cuales serán como mínimo 1.5%, preferiblemente 3%.

Se deberá sellar con espátula o barra los bordes y aplicar pintura bituminosa de aluminio en todos los traslapes en caso de usar membranas con recubrimiento de aluminio.

Los traslapes en sentido longitudinal no podrán ser menores de 5 cm., y en sentido transversal, menores de 8 cm.

Los traslapes en vigas canales, no podrán ser menores a 10 cm.

Los traslajos entre dilataciones estructurales no podrán ser menores a 10 cm. a lado y lado de la dilatación.

Los traslajos en re impermeabilizaciones será de 5 cm. mínimo.

Los traslajos en tanques o piscinas no podrán ser menores a 10 cm.

No se aceptarán traslajos en remates, medias cañas, bordes de antepechos, poyos o desagües.

El Interventor exigirá una prueba hidráulica que consistirá en tapar las salidas de las rejillas, gárgolas, bajantes, etc. e inundar el techo con agua hasta la altura de la impermeabilización, prueba que durará por lo menos dos (2) días en los cuales se observará si hay infiltraciones, las cuales deberán ser reparadas por el Contratista a su costo. De igual forma, éste último, deberá suministrar todos los elementos necesarios para que dicha prueba pueda efectuarse.

Procedimiento de ejecución

Consultar Planos Arquitectónicos.

Definir y localizar en los Planos Constructivos los niveles de acabados.

Verificar niveles de afinado y pendiente de cubiertas y vigas canales.

Revisar que se haya ejecutado la totalidad de pendientes, medias cañas contra muros

inmediatos al área a impermeabilizar, y rematado bordes contra sifones, gárgolas ó rejillas, evitando filos que perjudiquen el material.

Retirar residuos de obra sobre la superficie a impermeabilizar, dejándola limpia.

Evitar la instalación sobre áreas lisas ó sin la rugosidad adecuada para recibir el asfalto.

Aplicar capa de emulsión asfáltica tipo DE-9 ó similar como imprimante, con cubrimiento total y homogéneo de la superficie.

Iniciar instalación rematando medias cañas hasta alturas señaladas en cortes de fachada, nunca por debajo de los niveles de piso acabado.

Ejecutar ruanas y detalles en juntas y desagües.

Repartir el material de impermeabilización de acuerdo a traslajos indicados por el fabricante.

Rematar el manto al nivel superior de la cañuela contra la regata planteada en planos, ó contra el filo de muro acabado.

Verificar niveles de acabado para aceptación.

Unidad de medida y pago

La unidad de medida será el (M2).

MEDIA CAÑA

Se refiere esta especificación a la guarda escoba en media caña a construir en los pisos con terminado en

concreto, el guarda escoba para estos pisos es un mortero 1:3 esmaltado, se deberán hacerse dilataciones por lo menos cada 1.35 m (que coincida con la dilatación del piso). El Contratista deberá tener especial cuidado en la protección de los pisos en concreto endurecido ya que no se puede preparar mezcla sobre ellos y se debe limpiar inmediatamente cualquier residuo de mezcla.

Materiales.

Para el desarrollo de esta actividad se requiere cemento, arena y agua

Unidad de medida y pago

La unidad de medida será el (ML). Corresponde al ML de media caña.

BAJANTE DE AGUAS LLUVIAS

Descripción de la actividad

Se desarrollará de acuerdo a los planos hidrosanitarios del edificio.

Se proveerá mano de obra, materiales y equipos necesarios para la instalación de la red de evacuación de las aguas negras del edificio.

- El material y el equipo deberá ser nuevo y deberá cumplir con las normas establecidas en su identificación y características técnicas cuando estas son usuales.
- La localización será como lo indican los planos. Se verificará en la localización final para su instalación correcta.
- La mano de obra deberá ser calificada para esta especialidad.

Materiales.

- Tuberías. Se utilizarán tubos de PVC de aguas lluvias, de reventilación o sanitaria Pavco o similar de diámetro de 4-3-2" según el diseño hidrosanitario.
- Pegantes. Se emplearán únicamente soldaduras y limpiadores de primera calidad en empaque natural, no reembasados.

Unidad de medida y pago

La unidad de medida será el ML. Corresponde al ML de tubería instalada.

MAMPOSTERIA

MURO EN BLOQUE N°5

Descripción

Se hace referencia a la construcción de los muros de interiores para la división de espacios. Los muros deben cumplir con los requerimientos arquitectónicos definidos en los planos. Se debe garantizar la correcta nivelación y alineamiento de los mismos.

El acabado tanto exterior como interior del muro debe estar libre de manchas de mortero de pega. Se deben mantener homogéneas las brechas del bloque de manera que se mantenga la estética del mismo en los cuatro bloques.

Materiales.

Se requiere en este ítem el uso de bloque No. 5, de 10x20x30 cm, este debe ser primera calidad.

El mortero de pega para esta actividad debe dosificarse en relación 1:4.

Unidad de medida y pago

La unidad de medida será el M2. Corresponde al M2 de muro en bloque No. 5 ejecutado por el contratista, cumpliendo los requerimientos arquitectónicos.

PAÑETES

Descripción

Se hace referencia al acabado interno que se le hace a los muros de manera que se garantice una superficie uniforme, que permita la aplicación de estuco superficial como elemento de acabado. El pañete debe quedar correctamente nivelado.

Materiales.

Se requiere mortero en relación 1:4, andamios y herramienta menor que permita controlar los niveles y el espesor que debe ser en promedio de 2 centímetros.

Unidad de medida y pago

La unidad de medida será el M2. Corresponde al M2 de pañete aplicado.

PAÑETE PARA FACHADAS

Descripción

Se hace referencia al acabado exterior que se le hace a los muros de manera que se garantice una superficie uniforme, que permita la aplicación de estuco superficial como elemento de acabado. El pañete debe quedar correctamente nivelado.

Materiales.

Se requiere mortero en relación 1:4, andamios y herramienta menor que permita controlar los niveles y el espesor que debe ser en promedio de 2 centímetros.

Unidad de medida y pago

La unidad de medida será el M2. Corresponde al M2 de pañete aplicado.

FILOS Y DILATACIONES

Descripción

Se hace referencia al acabado externo que se le hace a los bordes de las columnas, de puertas y de ventanas y a las juntas columnas- muro y muro-placa, de manera que se mantenga la estética y se controlen las fisuras que suelen presentarse en las juntas por los cambios de materiales. Se debe nivelar y alinear correctamente tanto los filos como las dilataciones.

Materiales.

Se requiere mortero en relación 1:4, andamios y herramienta menor que permita controlar los niveles y el alineamiento de los mismos.

Unidad de medida y pago

La unidad de medida será el ML. Corresponde al ML de filos y dilataciones aplicados.

ESTUCO

Descripción de la actividad

Se hace referencia al acabado que se le da al pañete, aplicado estuco y. Se debe tener en cuenta que al aplicar el estuco se debe chequear que el pañete se haya secado completamente con el fin de garantizar que la pasta no se deteriorará y que alcance una óptima adherencia con el pañete.

Materiales

Se requiere pasta ya sea preparado en obra o pasta industrial.

Unidad de medida y pago

La unidad de medida será el M2. Corresponde al M2 de estuco.

COLUMNETAS

Descripción y Metodología

Consiste en la construcción de columnetas en concreto reforzado, y que funcionarán como elementos de confinamiento de muros.

Las columnetas en concreto reforzado se realizarán de acuerdo con las especificaciones y detalles consignados en los planos estructurales.

Este ítem incluye formaletas, acarreo, vaciado, vibrado y curado del concreto; así como el desencofrado de los elementos.

Medidas y forma de pago

La unidad de medida será en metros (MI) y su forma de pago será de acuerdo al precio que figuré en el contrato incluyendo mano de obra y transporte de materiales y será recibido y autorizado su pago por el supervisor a entera satisfacción

VIGA CINTA

Descripción y Metodología

Consiste en la construcción de viguetas concreto reforzado, y que funcionarán como elementos no estructurales y de confinamiento de muros.

Las viguetas en concreto reforzado se realizarán de acuerdo con las especificaciones y detalles consignados en los planos estructurales.

Este ítem incluye formaletas, acarreo, vaciado, vibrado y curado del concreto; así como el desencofrado de los elementos.

Medidas y forma de pago

La unidad de medida será en metros (MI) y su forma de pago será de acuerdo al precio que figuré en el contrato incluyendo el retiro de materiales, mano de obra y transporte de materiales y será recibido y autorizado su pago por el supervisor a entera satisfacción

PISOS Y ACABADO

MORTERO AFINADO 4CM

Descripción y procedimiento de la actividad

El Contratista garantizará la horizontalidad del piso sobre el que se va a instalar el acabado, alistándolo con mortero en proporción 1:4. La superficie resanada o realistada debe estar sana estructuralmente y completamente libre de polvo, mugre, grasa o elementos extraños; por lo que antes del vaciado del mortero se hará la limpieza de toda la superficie con la herramienta exigida por la Interventoría o quien haga sus veces, para retirar residuos de otros morteros, suciedad, tierra, etc

Materiales.

Para el desarrollo de esta actividad se requiere cemento, arena y agua

Unidad de medida y pago

La unidad de medida será el (M2). Corresponde al M2 de alistado de piso esmaltado.

PASTA PARA EXTERIORES

Descripción de la actividad

Se hace referencia al acabado superficial que se le da sobre muros. Posteriormente sobre el pañete se aplica la pasta. Se debe tener en cuenta que al aplicar la pasta se debe chequear que el pañete se haya secado completamente con el fin de garantizar que la pasta no se deteriorará y que alcance una óptima adherencia con el pañete

Materiales.

Se requiere pasta ya sea preparado en obra.

Unidad de medida y pago

La unidad de medida será el M2. Corresponde al M2 de estuco y pintura aplicada sobre el pañete de muros.

PINTURA VINILO DE MUROS

Descripción de la actividad

Este ítem se refiere a la aplicación de pintura sobre muros con vinilo (Viniltex de Pintuco o equivalente), adicional se deberá resanar los sitios que a juicio de la interventoría, sean necesarios para conseguir una superficie homogénea, actividad previa a la aplicación del vinilo y de acuerdo con la localización y las especificaciones establecidas dentro de los planos arquitectónicos y de detalle.

El Contratista suministrará al Interventor un catálogo de colores, para que éste seleccione los que deban emplearse.

Todos los muros y áreas que se vayan a estucar y pintar se limpiarán cuidadosamente con trapo seco, eliminando la grasa y el mortero que puedan tener y resanando los huecos y desportilladuras; se aplicarán luego una o dos capas de estuco con llana metálica; finalmente se lijará hasta obtener una superficie uniforme y tersa.

Después de que se haya secado el pulimento se aplicarán tres manos de pintura, extendida en forma pareja y ordenadas sin rayas, goteras o huellas de brocha.

Nunca se aplicará pintura sobre superficies húmedas o antes de que la mano anterior esté completamente seca y haya transcurrido por lo menos una hora desde su aplicación.

Este procedimiento se realizará en las zonas protegidas, bajo las superficies de cubierta visible y placa de entepiso con las características antes mencionadas. Los materiales que se entreguen en la obra deben ir en sus envases y recipientes de origen, deberán almacenarse hasta su utilización; la Interventoría rechazará los materiales que se hayan alterado o estropeado, los cuales deberán retirarse de la obra.

PROCEDIMIENTO DE EJECUCION

Consultar planos arquitectónicos y verificar localización.

Consultar planos de detalles.

Aprobación por Interventoría de pintura a usar.

Garantizar colores y acabados de alta calidad.

Diluir y mezclar pintura siguiendo instrucciones del fabricante.

Limpiar superficie a pintar, liberarla de todo tipo de residuos de materia orgánica y grasas.

Humedecer previamente con imprimante, según especificación del fabricante.

Aplicar de dos a cuatro manos de pintura según recubrimiento, solución usada y equipo de aplicación.

Dejar secar entre manos de acuerdo con las recomendaciones del fabricante.

Ejecutar y conservar dilataciones exigidas por Interventoría.

Verificar acabados para aceptación.

Materiales y equipos

Herramienta menor

Equipos de protección

Herramienta específica para instalar la pintura (espátula, brocha, rodillo)

Medida y forma de pago

Se medirá y pagará por metros cuadrados (m²); no se pagará por ml., debidamente instalada y recibida a satisfacción por la Interventoría después de las respectivas pruebas de funcionamiento. El valor será el precio unitario estipulado dentro del contrato e incluye: (materiales descritos, equipos y herramientas, mano de obra, transportes dentro y fuera de la obra)

PINTURA PARA EXTERIORES

DESCIPCION

Se refiere esta especificación al suministro e instalación de estuco plástico y pintura, de los muros en fachada y donde sea necesario, tipo koraza o equivalente, aplicando como mínimo tres manos. Los materiales deben aprobarse por la interventoría antes de utilizar y ejecutar muestras. El Contratista debe garantizar colores de alta calidad y debe aplicar la pintura siguiendo las instrucciones del fabricante.

Las superficies donde se vaya a aplicar este producto deben limpiarse previamente para liberarla de todo tipo de residuos de materia orgánica y grasas. Las superficies se deben humedecer previamente con imprimante, según las especificaciones del fabricante. El estuco se aplicará en dos (2) manos; después de aplicar la primera mano todas las superficies deberán lijarse y no podrá aplicarse la segunda mano hasta cuando el Interventor haya dado su aprobación al acabado de la superficie, debe realizarse un acondicionamiento de la superficie existente raspando la pintura deteriorada, posteriormente se resanara con plastiestuco hasta obtener una superficie uniforme para proceder a aplicar tres manos como mínimo de la pintura , tipo koraza o equivalente, los colores a aplicar serán definidos por la Interventoría

PROCEDIMIENTO DE EJECUCION

Consultar planos arquitectónicos y verificar localización.

Consultar planos de detalles.

Aprobación por Interventoría de pintura a usar.

Garantizar colores y acabados de alta calidad.

Diluir y mezclar pintura siguiendo instrucciones del fabricante.

Limpiar superficie a pintar, liberarla de todo tipo de residuos de materia orgánica y grasas.

Humedecer previamente con imprimante, según especificación del fabricante.

Aplicar de dos a cuatro manos de pintura según recubrimiento, solución usada y equipo de aplicación.

Dejar secar entre manos de acuerdo con las recomendaciones del fabricante.

Ejecutar y conservar dilataciones exigidas por Interventoría.

Verificar acabados para aceptación.

Materiales y equipos

Herramienta menor

Equipos de protección

Herramienta específica para instalar la pintura (espátula, brocha, rodillo)

Medida y forma de pago

Se medirá y pagará por metros cuadrados (m²); no se pagará por ml., debidamente instalada y recibida a

satisfacción por la Interventoría después de las respectivas pruebas de funcionamiento. El valor será el precio unitario estipulado dentro del contrato e incluye: (materiales descritos, equipos y herramientas, mano de obra, transportes dentro y fuera de la obra)

ENCHAPE DE MURO

Descripción de la actividad

Una vez revisado el alistado y comprobado por la Interventoría o quien haga sus veces, que los desniveles hacia los sifones de piso que estén estipulados en los planos cumplan con su perfecta horizontalidad y función, se procederá al estampillado del piso.

El arranque del enchape será determinado por el Interventor o quien haga sus veces, el cual buscará en lo posible que todas las colillas queden detrás de la puerta y sitios ocultos.

El contratista deberá tener especial cuidado en la adquisición del material con el objeto de garantizar un baldosín de primera calidad, igual tamaño e idéntico colorido, para lo cual sugerimos atender en forma cuidadosa la compra del material de un mismo número de serie de fabricación.

Materiales y equipos

Herramienta menor

Equipo para transporte vertical y horizontal.

Cortadora de cerámica.

Equipo para mezcla de morteros. Cortadora de juntas con disco diamantado, si el material así lo requiere.

Pistola para aplicación de llenante de juntas, si el material así lo requiere.

Medida y forma de pago

Se medirá y se pagara en metros cuadrados (m²).

PISO EN GRES

Descripción de la actividad

Esta especificación se refiere al suministro y colocación del piso en tableta de gres, se utilizará vitrificada de 30 x 30 centímetros.

Se usará tablón de primera calidad, tamaño 30 cm x 30 cm, del color que se especifique en los planos o que indique la interventoría. Se desecharán todas las piezas que presenten roturas, deformaciones o cualquier defecto de forma, dimensiones o color.

La superficie sobre la cual se instalará la tableta de gres debe ser previamente descarchada, para retirar algunos residuos de mezcla, producto de la mampostería y los frisos.

El producto para la pega de los tablones corresponderá a un pago tipo cerámico y se aplica en un espesor

Materiales y equipos

Equipo menor de albañilería.

Equipo para transporte vertical y horizontal.

Cortadora de gres.

Martillos de caucho.

Equipo para mezcla de morteros.

MEDIDA Y FORMA DE PAGO

La medida será el número de metros cuadrados (m²) a satisfacción de la Interventoría. El valor incluye material, mano de obra y todo lo necesario para acometer esta actividad. El pago se hará a los precios unitarios fijados y en la forma estipulada en el contrato.

GUARDAESCOBAS EN GRES

Descripción de la actividad

Seguirá todos los parámetros determinados en el ítem de enchape de muros. Todos los cortes necesarios deberán ser ejecutados con máquina. Los trabajos se verificarán utilizando un hilo para comprobar el remate superior del guarda escoba al igual que su linealidad. No podrá existir ningún tipo de curva, lo que deberá ser corregido por el contratista a su costo. Los trabajadores que intervengan en esta actividad deben de poseer la calidad idónea, el equipo necesario para su protección (casco, guantes, lentes, botas) y el equipo adecuado para la realización del trabajo.

Medida y forma de pago

La unidad de medida de pago será por metro lineal (ML) realizadas, recibidos a satisfacción por la interventoría. El pago se hará por precios unitarios ya establecidos en el contrato que incluyen herramienta, materiales, mano de obra, equipos y transporte necesario para su ejecución

CIELO RASO

Descripción de la actividad

Este ítem se refiere al Suministro e instalación de cielos rasos en Dry Wall, suspendidos por medio de perfiles galvanizados, de acuerdo con la localización y las especificaciones establecidas dentro de los Planos Arquitectónicos y de Detalle. Comprende todos los elementos para la fijación, anclaje y terminado previo al acabado final.

Todos los materiales serán nuevos de primera calidad y deben cumplir con las normas que hacen referencia a sus propiedades mecánicas y resistencia al fuego. No se aceptarán láminas dobladas, manchadas, afectadas por la humedad, picadas, con depresiones ni relieves etc. Si bien los elementos deberán instalarse según diseños entregados, las dimensiones definitivas del espesor de las particiones, los materiales, pernos, accesorios, tornillería, perfiles, calibres de las viguetas omegas y ángulos, separación entre rieles, tipo de colgantes y demás elementos necesarios para la correcta fabricación y montaje serán calculados y definidos por el contratista.

Medida y forma de pago

La medida será el número de metros cuadrados (m²) de divisiones instaladas y en funcionamiento a satisfacción de la Interventoría. El valor incluye material, mano de obra y todo lo necesario para acometer esta actividad. El pago se hará a los precios unitarios fijados y en la forma estipulada en el contrato.

CARPINTERIA METALICA

Descripción de la actividad

Corresponde al suministro e instalación de los marcos puertas metalicas adonizado según especificaciones de color y tamaño indicado en los planos arquitectónicos previamente revisados y aprobados por Interventoría, la perfilería y material empleado para la fabricación de dichos elementos serán de primera calidad y totalmente compatible entre sí.

Materiales y equipos

Herramienta menor

Equipos para la fabricación e instalación de puertas

Medida y forma de pago

La unidad de medida será en Unidad (UND) instalados y recibido a satisfacción de la interventoría.

INSTALACIONES HIDRAULICAS

PUNTO DE AGUA FRIA

Descripción

Este ítem comprende la ubicación definitiva de las redes hidráulicas. Se debe consultar los planos de instalaciones hidráulicas o sino coordinar con el encargado de mantenimiento o la INTERVENTORIA Se inicia con el replanteo de los muros y o pisos a cortar, demoler o realizar un pase con tubería (perforando con taladro donde el diámetro de la broca debe ser 1/8 de pulgada mayor de el de la tubería) para programar la instalación de la tubería que comprende el punto hidráulico y/o sanitario y los accesorios que se necesiten.

Materiales

Tubería de acuerdo a planos hidráulicos y sanitarios

Limpiadores

Soldadura

Equipo

Equipo y mano de obra especializada

Medida y forma de pago

Se medirá y se pagará por unidad (UND)

LLAVE DE CORTE

Descripción de la actividad

Se desarrollará de acuerdo a los planos hidrosanitarios suministrados por la oficina de Planeación Física de la Universidad Francisco de Paula Santander.

Se proveerá mano de obra, materiales y equipos necesarios para la terminación del trabajo de esta división como se describe en los documentos del contrato.

La localización será como lo indican los planos. Se verificará en la localización final para su instalación correcta.

Materiales

Tuberías. Se utilizarán tubos de PVC Pavco y otros (a menos que se especifique otra cosa)

Llave de palanca.

Pegantes. Se emplearan únicamente soldaduras y limpiadores de primera calidad en empaque natural, no re embasados.

Unidades de medida y pago:

La unidad de medida será la (UND)

RED SANITARIA

PUNTO SANITARIO DE 2"

Descripción

Este ítem comprende la ubicación definitiva de las redes sanitarias que se encuentren dentro de las áreas de trabajo utilizando material de primera calidad Se debe consultar los planos de instalaciones sanitarias o sino coordinar con el encargado de mantenimiento o la INTERVENTORIA

Materiales

Tubería de acuerdo a planos hidráulicos y sanitarios

Limpiadores

Soldadura

Equipo

Equipo y mano de obra especializada. Se medirá y se pagará por unidad (UND).

SIFON DE 3"

Descripción

Este ítem comprende la ubicación definitiva de las redes sanitarias que se encuentren dentro de las áreas de trabajo utilizando material de primera calidad Se debe consultar los planos de instalaciones sanitarias o sino coordinar con el encargado de mantenimiento o la INTERVENTORIA.

Materiales

Tubería de acuerdo a planos hidráulicos y sanitarios, Limpiadores, Soldadura

Equipo

Equipo y mano de obra especializada. Se medirá y se pagará por unidad (UND).

ACOMETIDA SANITARIA 4 Y 2"

Descripción

Todas las instalaciones para desagües de aguas negras se construirán con tuberías y accesorios de PVC (poli cloruro de vinilo), aprobados por el Instituto Colombiano de Normas Técnicas, que cumplan las normas ASTM 26665-68 CS 272 - 65, siguiendo las normas y recomendaciones del fabricante para las uniones entre elementos y para las soldaduras de los mismos. Edificaciones:

Para las tuberías de desagüe que crucen elementos estructurales, deberán dejarse pases en tubería de mayor diámetro o recubrimientos con material blando que aisle la red de posibles esfuerzos estructurales.

Cuando la tubería se encuentre en su posición definitiva, se revisarán las pendientes de los distintos ramales, cuidando que en ningún caso sean menores del 2%, a menos que así se indique en los planos.

En el fondo de la excavación debe colocarse una base de arena o recebo sin piedras, de un espesor mínimo de 10cm. Cuando se encuentre agua, el fondo de la zanja debe estabilizarse con una capa de 30cm de gravilla de diámetro menor o igual a 1/2".

Materiales

Todos los mencionados en la descripción.

Equipo

Herramientas y mano de obra especializada

Medida y forma de pago

La unidad de pago será el metro lineal (MI).

CAJA DE INSPECCION DE 0.7*0.7*0.7

Descripción

Esta caja de inspección será enterrada y servirá para la conexión de redes de desagüe de agua lluvias y negras, la base de las cajas serán construidas en concreto de 2500 psi y de espesor de 6 cm, Los muros serán construidos en ladrillo recocado sentado con mortero 1:2 de cemento impermeabilizado 1:3 Sika 1 o similar y arena lavada de peña; al comenzar el fraguado del mortero este se esmaltará con cemento pura y llana metálica. En el fondo de la caja se harán cañuelas con mortero 1:2 de cemento impermeabilizado 1:3 y sika 1. El piso de las cajas tendrá una inclinación mínima de 5% hacia las cañuelas. Las cañuelas se harán de tal forma que se asegure el flujo hacia la salida, sin interrupción y sin que se formen remansos o remolinos en la corriente.

Tendrán una profundidad mínima de 5cm respecto a la cota de batea del tubo saliente más bajo. Las tapas tendrán un espesor de 7 cm, serán reforzadas y estarán provistas de una argolla metálica para su remoción, tendrán un refuerzo de 3/8 cada 10cms en ambos sentidos y se harán en concreto de 2.000 PSI. No se aceptará que la tapa de una caja o cámara de inspección sea pegada ya que debe ser de fácil su remoción. La tapa debe ajustarse perfectamente sobre el pañete del borde superior de la caja para evitar el escape de olores.

Materiales

Mortero, ladrillo etc.

Medida y forma de pago

La unidad de pago será unidad (UND).

INSTALACIONES ELECTRICAS

SALIDA DE TOMA 110V

Descripción de la actividad:

La especificación se refiere al suministro e instalación de salida toma y luminaria.

Materiales:

Tubo conduit PVC 1/2" tramo de 3m

Union PVC 1/2"

Alambre AWG THHN # 12 x m

Alambre AWG THHN #14 x m

Adaptador terminal conduit 1/2"

Caja galvanizada D= 4x4 calibre #20

Suplemento

Toma corriente polo a tierra 15 amp

Curva 45 PVC 1/2"

Cinta aislante scot 3m

Terminal PVC 1/2"

Medida y forma de pago:

La medida, para efectos de pago, será por unidad (und). Los trabajos que cubre esta especificación le serán pagados al contratista de acuerdo con la medida descrita en el presupuesto, Es requisito para el pago, la ejecución de los trabajos

de acuerdo con esta especificación y el recibo de los mismos a satisfacción de la interventoría. Este precio deberá incluir todos los costos de mano de obra, accesorios, materiales, transporte y demás costos directos e indirectos para la entrega a satisfacción.

SALIDA DE LUMINARIA

Descripción de la actividad:

La especificación se refiere al suministro e instalación de salida lámpara.

Materiales:

Tubo conduit PVC 1/2" tramo x 3m

Alambre AWG THHN # 12 x m

Alambre AWG THHN # 14 x m

Interruptor sencillo

Cinta aislante scot 3m

Curvas PVC 1/2"

Terminal conduit PVC 1/2"

Union PVC 1/2"

Accesorio PVC Tipo T 1/2

Medida y forma de pago:

La medida, para efectos de pago, será por unidad (und). Los trabajos que cubre esta especificación le serán pagados al contratista de acuerdo con la medida descrita en el presupuesto.

SALIDA DOBLE INTERRUPTOR

Descripción de la actividad:

La especificación se refiere al suministro e instalación de salida de interruptor

Materiales:

Tubo EMT 3/4" tramo de 3m

Union EMT 3/4"(und)

Alambre AWG THHN # 12 x m

Adaptador terminal 3/4"

Caja galvanizada D= 4x4 calibre #20

Suplemento

Toma corriente polo a tierra 15 amp

Curva 45 EMT 3/4"

Cinta aislante scot 3m

Terminal EMT 3/4"

Medida y forma de pago:

La medida, para efectos de pago, será por unidad (und). Los trabajos que cubre esta especificación le serán pagados al contratista de acuerdo con la medida descrita en el presupuesto, Es requisito para el pago, la ejecución de los trabajos de acuerdo con esta especificación y el recibo de los mismos a satisfacción de la interventoría. Este precio deberá incluir todos los costos de mano de obra, accesorios, materiales, transporte y demás costos directos e indirectos para la entrega a satisfacción.

TABLERO DE 12 CIRCUITOS TRIFASICO CON ESPACIO PARA TOTALIZADOR INCLUYE BREAKER

Descripción de la actividad

Se refiere esta especificación a los requisitos para el suministro de tableros de distribución tipo interior de 12

puestos, con espacio para totalizador, con puerta, chapa plástica, color blanco RAL 9010, Corriente de Cortocircuito (Isc) mayor o igual a 10KA, tensión de aislamiento como mínimo de 600V, barraje de 200 A tetrapolar FFFNT, referencia TWC-18MB marca Luminex o equivalente. Verificar plano del diagrama unifilar para distribución de interruptores.

Materiales y accesorios:

Un (1) tablero trifásico de doce (12) circuitos.

Medida y forma de pago:

Se medirá y pagará la instalación después de ser revisada y aprobada por la Interventoría. El tablero de distribución trifásico para pisos y aires acondicionados, se pagará por unidad (UN). El precio unitario al que se pagará será el consignado en el contrato. El costo incluye: Materiales, Equipo, Mano de obra y Transporte dentro y fuera de la obra. La medida se calculará sobre los Planos de Instalaciones Eléctricas y de comunicaciones.

TOTALIZADOR TIPO PESADO

Descripción de la actividad:

Comprende este ítem la mano de obra, herramientas y materiales para la instalación de los Tableros Generales de Distribución (según diseño), barraje, Breakers, totalizador, reserva (ver diagrama unifilar), ensamblados y cableados en fabrica con todos los elementos indicados en el diagramas unifilares, cuadros de cargas y detalles mostrados en los planos del proyecto eléctrico.

Procedimiento de ejecución.

El tablero general será construido en lámina Cold Rolled calibre 16 tipo auto soportado, con tratamiento superficial para protegerlo de la oxidación y fosfatado), con acabado final pintura en polvo electrostática en RAAL 7030 o equivalente.

Los conjuntos de barras serán tetra polares en platina de cobre rojo electrolítico de sección equivalente para 100A., soportado sobre aisladores de resina, nivel de aislamiento 600 V. contactos estañados y barras pintadas, con bornes de tornillo prisionero de los calibres adecuados cables que se deriven según el diagrama unifilar para la red normal.

Tendrá barra de tierras y barra de neutros en 1/8"x3/4" cobre puro.

El conjunto de barras estará soportado por aisladores de alto poder dialéctico y baja higroscopicidad; deben estar diseñados para soportar las condiciones mecánicas y eléctricas derivadas de las corrientes de cortocircuito.

Las derivaciones para elementos eléctricos que sobrepasen los 100 amperios se harán en platina de cobre electrolítico. Para elementos con corrientes menores se permitirán derivaciones en cable THW.

El tablero deberá contar con barraje de neutros y de tierras. La puesta a tierra del tablero deberá hacerse de acuerdo a las normas de ELECTRICARIBE S.A. ESP.

El montaje del gabinete deberá incluir la totalidad de los interruptores, descargadores de tensión totalizador y demás elementos necesarios para su correcto ensamblaje y cableado.

Es responsabilidad del Constructor entregar identificados y marcados de forma clara, la totalidad de los circuitos de cada tablero.

Revisión, pruebas y aceptación.

Medida y forma de pago:

Se medirá y pagará la instalación después de ser revisada y aprobada por la Interventoría. El tablero general de distribución se pagará por unidad (UN), según corresponda. El precio unitario al que se pagará será el consignado en el contrato. El costo incluye: Materiales, Equipo, Mano de obra y Transporte dentro y fuera de la obra.

La medida se calculará sobre los Planos de Instalaciones Eléctricas y de comunicaciones.

PUESTA A TIERRA

Descripción de la actividad:

Se instalan 4 varillas de cobre de 5/8 x 2.40 mts con su caja de inspección para la verificación de la medida de tierra unidad las varillas con un cable 2/0 de cobre desnudo y soldado a la varilla con soldadura exotérmica para aterrizar la caja derivación de seis vías.

Unidad de medida y pago:

La Malla de Puesta a tierra se pagarán por unidad (UND) según corresponda la cantidad que necesite a para la conexión de media tensión. El precio unitario al que se pagará será el consignado en el contrato. El costo incluye: Materiales, Equipo, Mano de obra y Transporte dentro y fuera de la obra. La medida se calculará sobre los Planos de Instalaciones Eléctricas y de comunicaciones.

ACOMETIDA PARA TABLEROS

Descripción de la actividad:

Es la instalación derivada desde un tablero general de acometidas hasta un armario o caja de medidores, tableros de piso, tableros de aires acondicionados. También se le llama así a la conexión entre el armario o caja de medidores hasta el tablero de distribución del usuario. Siempre va en ducto y su calibre mínimo es 1,91 cm 4".

Unidad de medida y pago:

La acometida: ducto + cable se pagará por metro lineal (ML) según corresponda el diámetro y calibre. El precio unitario al que se pagará será el consignado en el contrato. El costo incluye: Materiales, Equipo, Mano de obra y Transporte dentro y fuera de la obra.

La medida se calculará sobre los Planos de Instalaciones Eléctricas y de comunicaciones.

LUMINARIA LED DE INCRUSTAR 24W REDONDA

Descripción de la actividad:

La especificación se refiere al suministro e instalación de luminaria led de sobreponer redonda luz blanca.

Medida y forma de pago:

La medida, para efectos de pago, será por unidad (und). Los trabajos que cubre esta especificación le serán pagados al contratista de acuerdo con la medida descrita en el presupuesto, Es requisito para el pago, la ejecución de los trabajos de acuerdo con esta especificación y el recibo de los mismos a satisfacción de la

interventoría. Este precio deberá incluir todos los costos de mano de obra, accesorios, materiales, transporte y demás costos directos e indirectos para la entrega a satisfacción.

1.3 ALCANCE DEL OBJETO

Las actividades a realizar para el cumplimiento del objeto contractual comprenden:

ITEM	DESCRIPCIÓN	UND	CANT
1,0	PRELIMINARES		
1.1	LOCALIZACION - REPLANTEO	M2	150,00
1.2	CAMPAMENTO DE 18 M2	UND	1,00
1.3	CERRAMIENTO TELA FIB. TEJIDA H=2.10 M	ML	150,00
1.4	EXCAVACION MANUAL	M3	220,00
1.5	RELLENO CON MATERIAL DE EXCAVACION	M3	210,00
1.6	SUB-BASE VIBROCOMPACTADA	M3	180,00
1.7	RETIRO DE ESCOMBROS	M3	66,00
2,0	ESTRUCTURAS EN CONCRETO		
2.1	CONCRETO SOLADO ESPESOR E=0.07 M 3000 PSI	M2	42,00
2.2	CONCRETO CICLOPEO 3000 PSI RALAC. 60C/40P	M3	60,00
2.3	CONCRETO ZAPATAS 3000 PSI INC. FORMALETA	M3	18,00
2.4	CONCRETO PEDESTAL 21 MPA	M3	8,00
2.5	CONCRETO VIGAS DE AMARRE DE CIMENTACION	M3	10,00
2.6	COLUMNA CONCRETO 3000 PSI	M3	12,00
2.7	HIERRO DE REFUERZO > 1/2"	KG	3000,00
2.8	HIERRO DE REFUERZO < 1/2"	KG	2400,00
2.9	PLACA ALIGERADA H=0.35	M2	85,00
2.10	ANTEPISO E=0.07 M	M2	85,00
3,0	IMPERMEABILIZACION		
3.1	MORTERO DE NIVELACION 6 CM	M2	85,00
3.2	MURO DE ANTEPECHO	ML	65,00
3.3	IMPERMEABILIZACION CON MANTO	M2	85,00
3.4	MEDIA CAÑA	ML	65,00
3.5	BAJANTE AGUAS LLUVIAS PVC 3"	ML	80,00
3.6	TANQUE DE ALMACENAMIENTO DE 2000 LT	UND	3,00

4,0	MAMPOSTERIA		
4.1	MURO DE BLOQUE NO. 5	M2	250,00
4.2	MOCHETAS EN LADRILLO DE OBRA E=0,12M	M2	18,00
4.3	PAÑETE DE MUROS INTERIORES	M2	250,00
4.4	PAÑETE DE FACHADAS	M2	200,00
4.5	FILOS Y DILATACIONES INTERIORES	ML	80,00
4.6	GOTERO	ML	65,00
4.7	ESTUCO MUROS	M2	250,00
4.8	ESTUCO FILOS	ML	80,00
4.9	MESON EN CONCRETO	M2	18,00
4.10	COLUMNETAS SIN REF	ML	70,00
4.11	VIGA CINTA SIN REF	ML	65,00
5,0	PISOS Y ACABADOS		
5.1	MORTERO DE AFINADO E=0,04	M2	85,00
5.2	PASTA PARA MUROS EXTERIORES	M2	50,00
5.3	PINTURA VINILO	M2	260,00
5.4	PINTURA KORAZA	M2	60,00
5.5	ENCHAPE MURO	M2	100,00
5.6	PISO EN GRES	M2	85,00
5.7	GUARDAESCOBAS	ML	65,00
5.8	CIELO RASO	M2	85,00
6,0	CARPINTERIA METALICA Y VIDRIO		
6.1	PUERTA METALICA	UND	8,00
6.2	REJA METALICA	M2	26,00
7,0	RED HIDRAULICA Y SANITARIA		
7.1	PUNTO HIDRÁULICO 1/2"	UND	12,00
7.2	TUBERÍA Ø 1" RDE 21	ML	100,00
7.3	TUBERÍA Ø 3/4" RDE 11	ML	31,00
7.4	TUBERÍA Ø 1/2" RDE 9	ML	60,00

7.5	LLAVE DE CHORRO	UND	9,00
7.6	REGISTRO TIPO MARIPOSA Ø 1/2" INCLUYE TAPAREGISTRO	UND	6,00
7.7	PUNTO SANITARIO 2"	UND	9,00
7.8	PUNTO SANITARIO 3" SIFÓN DE PISO	UND	12,00
7.9	TUBERÍA Ø 2" SANITARIA	ML	80,00
7.10	TUBERÍA Ø 4" SANITARIA	ML	80,00
7.11	LAVAPLATOS	UND	3,00
7.12	CAJA DE INSPECCION 70X70X70 (INCLUYE MARCO Y CONTRA MARCO EN ANGULO)	UND	6,00
8,0	INSTALACIONES ELECTRICAS		
8.1	SALIDA TOMAS 110V	UND	35,00
8.2	SALIDA LUMINARIA INTERNAS	UND	27,00
8.3	SALIDA DE DOBLE INTERRUPTOR	UND	12,00
8.4	TABLERO DE 12 CIRCUITOS TRIFASICO CON ESPACIO PARA TOTALIZADOR INCLUYE BREAKER	UND	4,00
8.5	TOTALIZADOR TIPO PESADO	UND	4,00
8.6	PUESTA A TIERRA	UND	4,00
8.7	ACOMETIDA PARA TABLEROS	ML	130,00
8.8	LAMPARAS LED DE INCRUSTAR 24W REDONDA	UND	27,00
9,0	MODULOS		
9.1	BANCA EN CONCRETO 21 MPA 0,45 X 0,45 X 0,10 Y H= 0,45	UND	120,00
9.2	MESA EN CONCRETO 21 MPA 1,20 X 0,8 X 0,10	UND	30,00
9.3	CUBIERTA TERMOACUSTICA	M2	130,00
9.4	ESTRUCTURA METALICA PARA CUBIERTA Y MESA, TUBERIA D=8" PARA COLUMNAS Y D= 2 1/2"	M2	130,00
9.5	PANEL LED REDONDO SOBREPONER 18 W LUZ BLANCA	UND	30,00
9.6	SALIDAS ELECTRICAS PARA LUMINARIAS MODULOS	UND	30,00
9.7	TOMA CORRIENTE DOBLE CON POLO A TIERRA CON TAPA PROTECCION INTEMPERIE	UND	60,00

9.8	BASE DE PANEL LED REDONDO 22CM CAL 20	UND	30,00
9.9	SALIDAS ELECTRICAS INTERRUPTOR SENCILLO	UND	30,00
9.10	ACOMETIDA ELECTRICA 3#12	ML	100,00
9.11	ESTUCO Y PINTURA	M2	250,00
9.12	PINTURA PARA ESTRUCTURA	M2	130,00

PLANOS

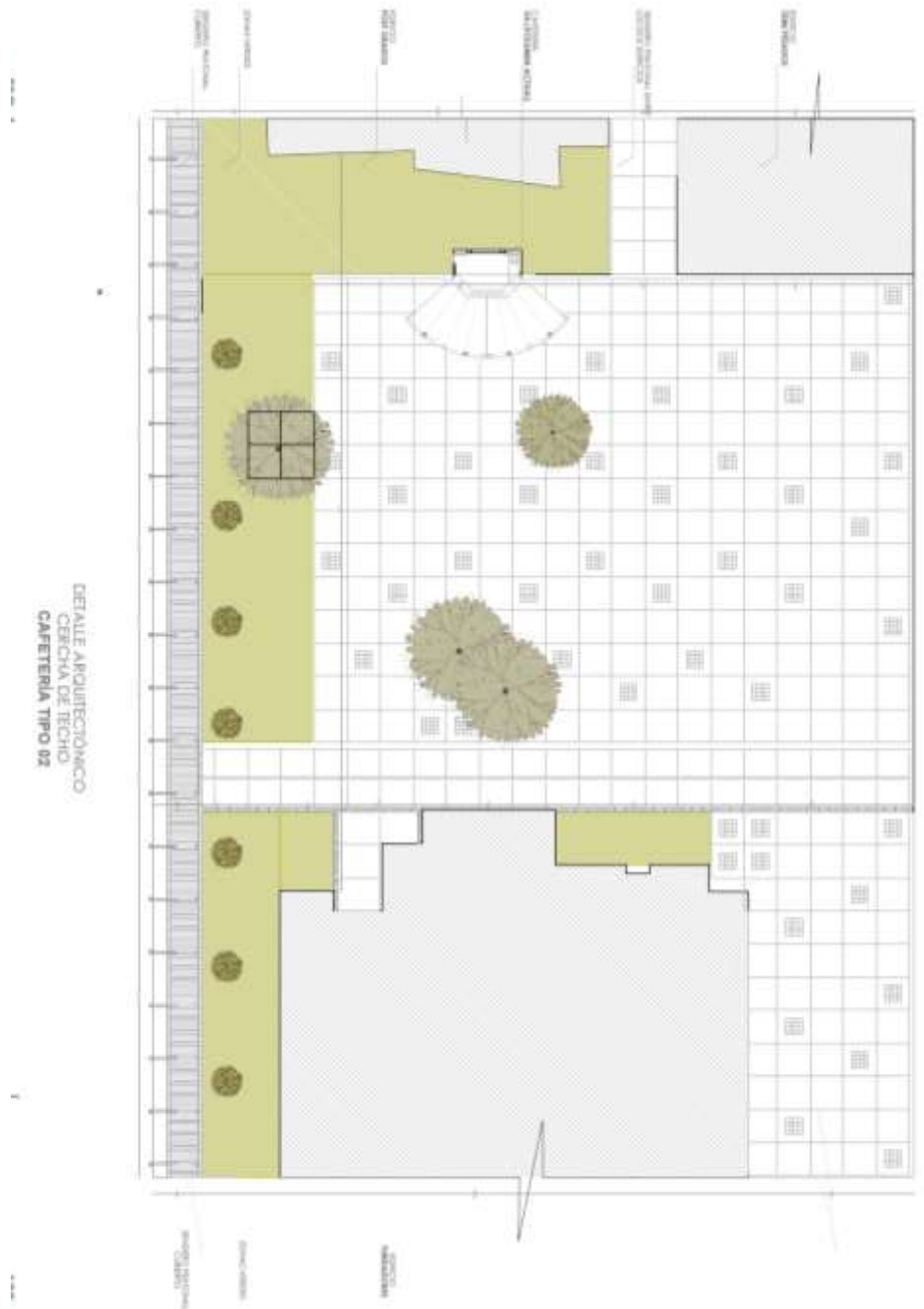

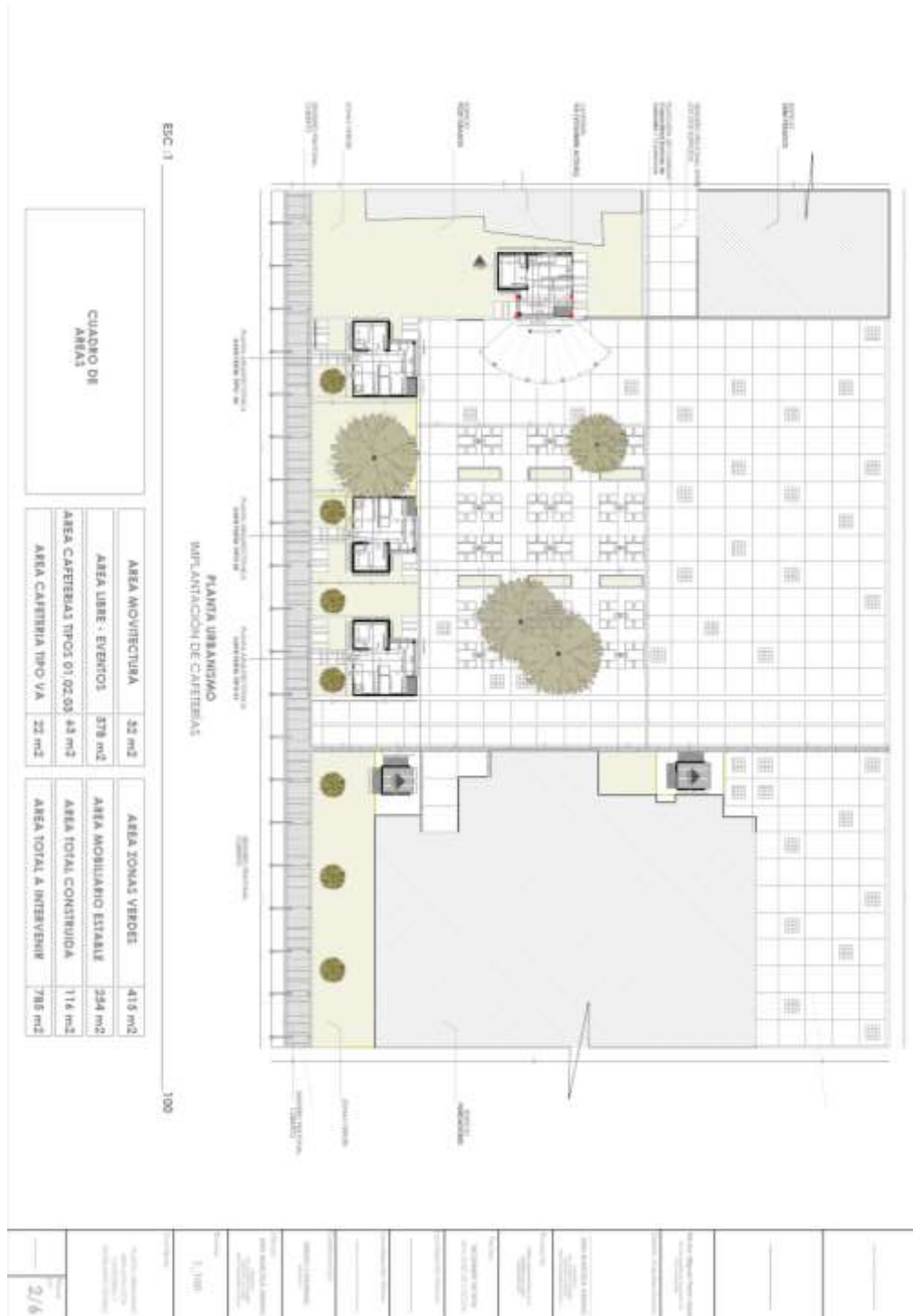

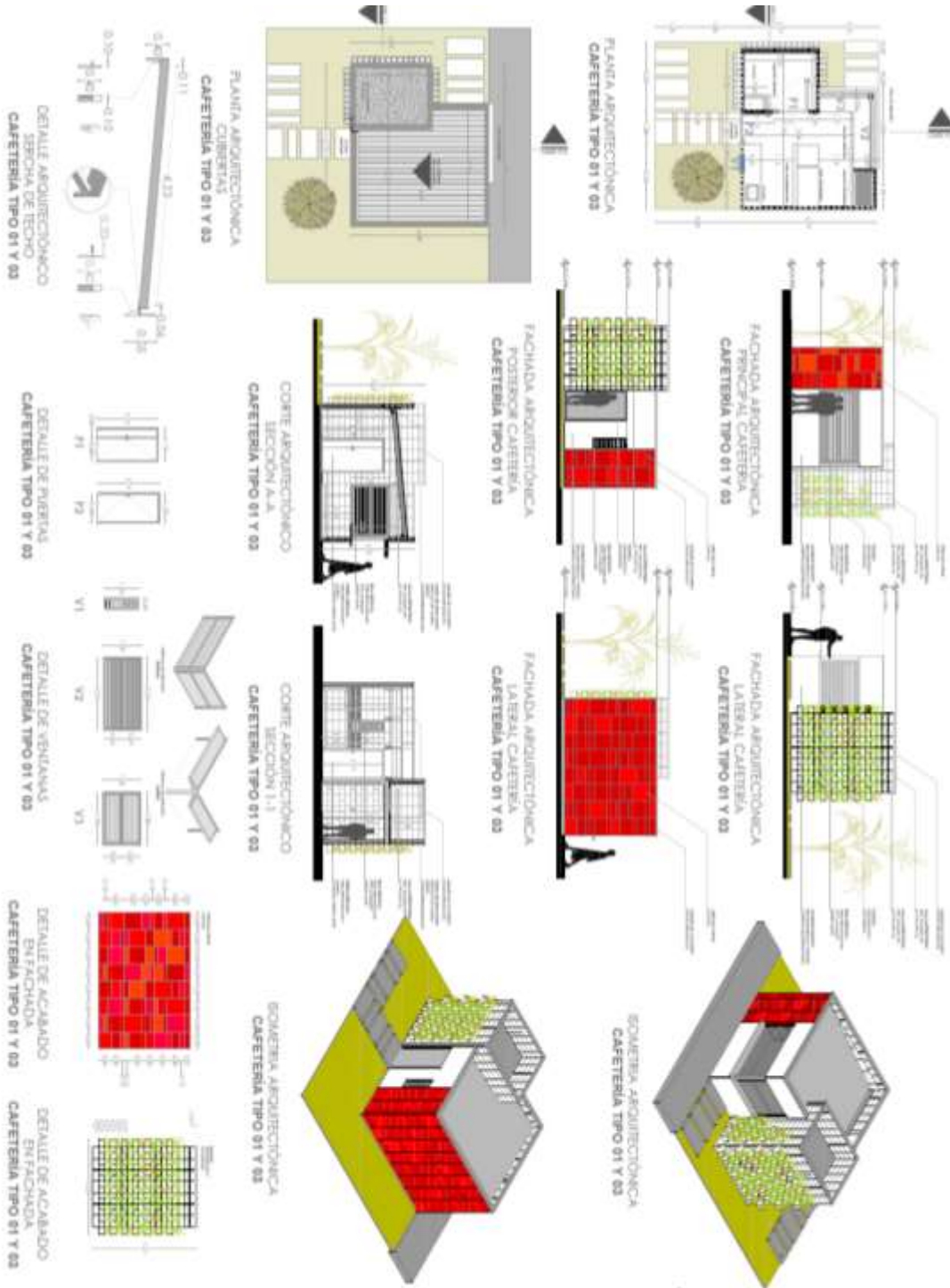

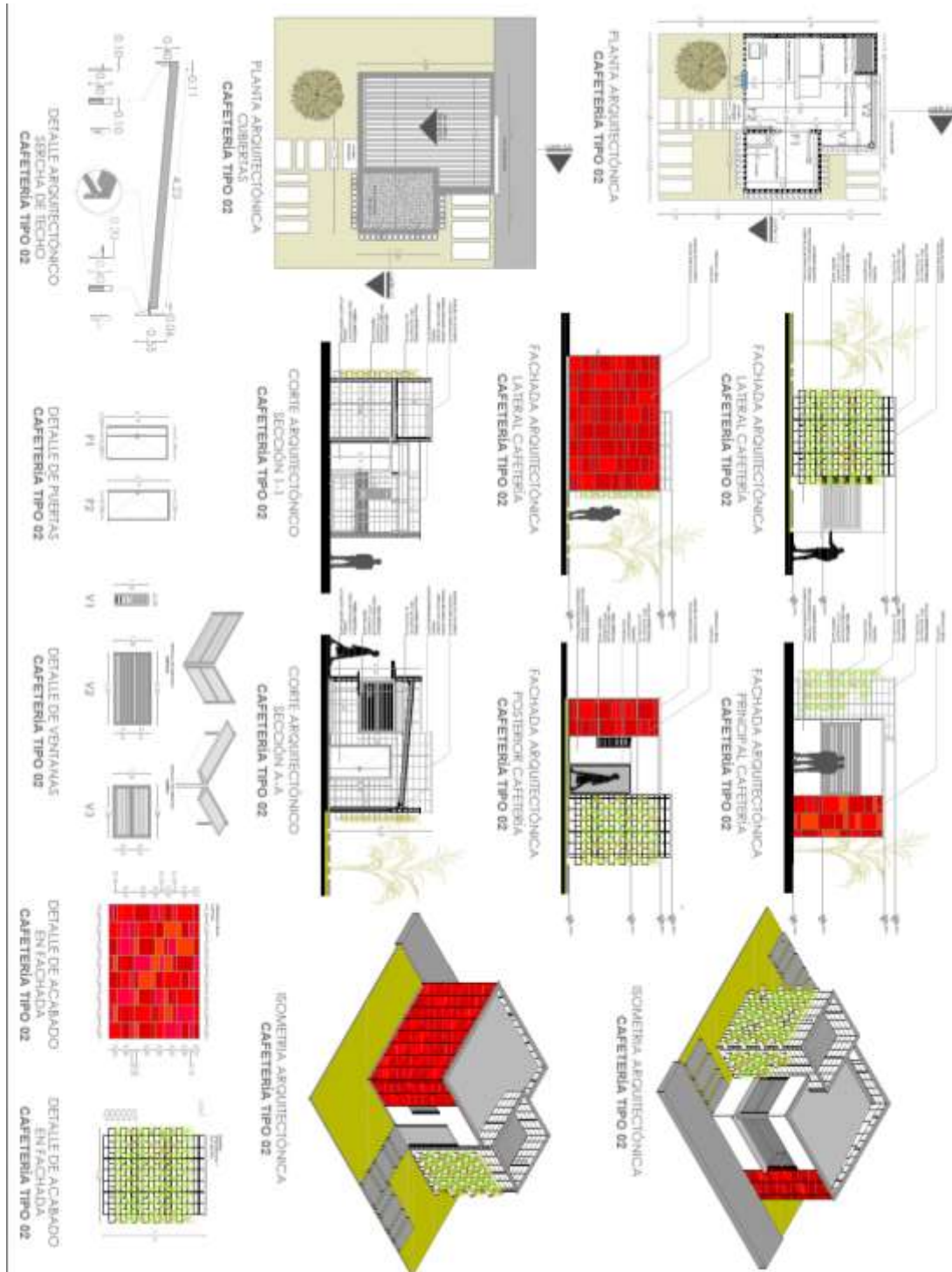

2. REGULACION JURIDICA:

La modalidad de selección para el presente procedimiento de contratación es la de **LICITACIÓN PRIVADA**. El procedimiento a aplicar teniendo en cuenta que la actividad contractual de la Universidad es de Régimen Especial, es el establecido en el Acuerdo No. 077 y No. 099 de 1997 Reglamento de Contratación expedido por el Consejo Superior, y lo previsto en el Manual de Contratación, y por las demás normas legales, comerciales y civiles que rigen la materia.

3. REQUISITOS Y CALIDADES PARA PARTICIPAR EN EL PROCESO DE SELECCIÓN:

CAPACIDAD PARA CONTRATAR:

En virtud de lo estipulado en el artículo 7 del Acuerdo 077 de Septiembre 05 de 1997 - Reglamento de Contratación de la Universidad Francisco de Paula Santander, podrán celebrar contratos con la Universidad, las personas consideradas legalmente capaces conforme a las disposiciones vigentes.

Las personas jurídicas nacionales o extranjeras deberán acreditar que su duración no es inferior a la del plazo del contrato y un (01) año más.

REQUISITOS Y CALIDADES DEL PARTICIPANTE:

Además de los requisitos de habilitación y de calificación requeridos en el presente pliego de condiciones, los Proponentes deberán tener en cuenta los siguientes requisitos para participar:

- a. Haber sido invitado a participar por la Universidad Francisco de Paula Santander dentro del presente proceso de contratación.
- b. No estar incurso en ninguna de las inhabilidades e incompatibilidades establecidas en el Acuerdo 077 de Septiembre 05 de 1997 - Reglamento de Contratación de la Universidad Francisco de Paula Santander, descritas en el artículo No. 9 que consagra:

1. Están inhabilitados para presentar propuestas y celebrar contratos con la Universidad Francisco de Paula Santander, sede Cúcuta:

- a. *Las personas que se hallen inhabilitadas para contratar, según la constitución y las leyes.*
- b. *Quienes estando inhabilitados presentaron propuestas o celebraron los contratos de que trata el literal anterior.*
- c. *Quienes dieron lugar a la declaratoria de caducidad.*
- d. *Quienes en sentencia judicial hayan sido condenados a la pena accesoria de interdicción de derechos y funciones públicas, y quienes hayan sido sancionados disciplinariamente con destitución.*
- e. *Quienes sin justa causa se abstengan de suscribir el contrato adjudicado.*
- f. *Los servidores públicos.*
- g. *Quienes sean cónyuges o compañeros permanentes, y quienes se encuentren dentro del segundo grado de consanguinidad, o segundo de afinidad, con cualquier otra persona que formalmente haya presentado propuesta para una misma licitación o concurso.*
- h. *Las sociedades distintas de las anónimas abiertas, en las cuales el representante legal, o cualquiera de sus socios, tenga parentesco o en su segundo grado de consanguinidad, o afinidad, con el representante legal o con cualquiera de los socios de una sociedad que formalmente haya presentado propuesta para una misma licitación o concurso,*
- i. *Los socios de sociedades de personas a las cuales se haya declarado la caducidad, así como las sociedades de personas de las que formen parte con posterioridad a dicha declaratoria.*

2. Tampoco podrán participar en licitaciones o concursos, ni celebrar contratos con la Universidad Francisco de Paula Santander sede Cúcuta:

- a. *Quienes fueron miembros del Consejo Superior Universitario o servidores públicos de la Universidad. Esta incompatibilidad sólo comprende a quienes desempeñaron funciones en el nivel directivo y se extiende por término de un (1) año, contado a partir de la fecha del retiro.*
- b. *Las personas que tengan vínculos de parentesco hasta el segundo grado de consanguinidad, segundo de afinidad, o primero civil con los servidores públicos de nivel directivo, con los miembros del Consejo Superior Universitario, o con las personas que ejerzan el control interno o fiscal de la Universidad.*
- c. *El cónyuge, compañero o compañera del servidor público en el nivel directivo, o de un miembro del Consejo Superior Universitario, o quien ejerza funciones de Control Interno o control fiscal.*
- d. *Los miembros del Consejo Superior Universitario.*

PARAGRAFO 1: *Las inhabilidades a que se refieren los literales c), d), e) e i del ordinal 1, se extenderán por un término de cinco (5) años contados a partir de la fecha de la ejecutoria del auto que declaró la caducidad de la sentencia que impuso la pena o en acto que dispuso la destitución. Las previstas en los literales b) y e) del ordinal 1, se extenderán por un término de cinco (5) años contados a partir de la fecha de ocurrencia del hecho, de la participación en la licitación o concurso, o de la celebración del contrato, o de la expiración del plazo para su firma.*

PARAGRAFO 2: *De conformidad con lo prescrito en el Artículo 127 de la Constitución Política, ningún funcionario de la Planta de la Universidad Francisco de Paula Santander, sede Cúcuta, podrá celebrar por sí o por interpuesta persona, o en representación del otro, contrato alguno con la institución.*

PARAGRAFO 3: *En todo contrato, así sea causado o sin formalidades plenas, el contratista deberá afirmar bajo juramento, el cual se entiende prestado con la firma del mismo, que no se encuentra incurso en ninguna de las inhabilidades e incompatibilidades señaladas en el presente Reglamento, la Constitución o la Ley.*

4. DERECHOS Y OBLIGACIONES DE LAS PARTES:

4.1 OBLIGACIONES DEL CONTRATISTA

Para efectos del cumplimiento del contrato, objeto del pliego de condiciones, el contratista se compromete a cumplir, además de las obligaciones inherentes a la naturaleza del contrato y las derivadas de las disposiciones legales vigentes que regulan su actividad, las siguientes obligaciones:

- Cumplir con el objeto del presente contrato respondiendo por la dirección y ejecución de las obras en las condiciones previstas en el contrato, en los pliegos de condiciones, y en la propuesta aprobada por la Universidad.
- Informar oportunamente a la UNIVERSIDAD sobre cualquier eventualidad que pueda sobrevenir y que afecte el desarrollo del contrato.
- Acatar las órdenes, instrucciones e indicaciones que le imparta el interventor y/o supervisor del contrato.
- Llevar un archivo fotográfico de las obras desde el inicio hasta su terminación, seguimiento fotográfico a su costa de todo el proceso constructivo en el transcurso del presente contrato, el cual debe ser entregado a la Universidad en el momento del recibo final o liquidación del mismo.
- Efectuar el pago de los aportes correspondientes en materia de seguridad social integral consagrado en el artículo 50 de la Ley 789 de 2002 modificado por la Ley 828 de 2003, o demás normas que lo adicionen, modifiquen o complementen, de sus empleados y de sí mismo, y parafiscales.
- Constituir las garantías estipuladas y mantenerlas en plena vigencia y validez según lo estipulado en el contrato.

- Pagar oportunamente los salarios y prestaciones sociales de los trabajadores que emplee en la ejecución del contrato y, en general cumplir las normas laborales vigentes.
- Transportar la maquinaria de conformidad con la normatividad y lineamientos establecidos por el Ministerio de Transporte.
- Y las demás que se incluyan en la Minuta de Contrato de Obra (Anexo 5).

4.2. OBLIGACIONES DE LA UNIVERSIDAD.

LA UNIVERSIDAD se obliga especialmente:

- Velar por la cancelación a EL CONTRATISTA del precio del contrato, conforme a lo pactado en el mismo.
- Facilitar a EL CONTRATISTA las condiciones necesarias para el cumplimiento del contrato y coordinar lo necesario con la misma finalidad.
- Vigilar y controlar la ejecución del presente contrato de obra, y velar por el debido y cabal cumplimiento de las obligaciones adquiridas por el CONTRATISTA.
- Recibir oportunamente las obras ejecutadas a su entera satisfacción.
- Controlar la calidad de las obras ejecutadas, y el cumplimiento de los requisitos y especificaciones técnicas correspondientes de los materiales, equipos, y mano de obra.
- Verificar que EL CONTRATISTA cumpla con el pago de aportes de sus empleados y de sí mismo en materia de seguridad social integral, parafiscales, y riesgos laborales, de conformidad con la normatividad legal vigente.

5. PLAZO DE EJECUCIÓN:

El plazo de ejecución del objeto del contrato de obra será por el término de **TRES (03) MESES**, contados partir de la firma del acta de inicio del contrato.

6. PRESUPUESTO OFICIAL:

El análisis técnico de la obra a ejecutar es el resultado de la visita técnica realizada por parte de un funcionario adscrito a la Universidad y/o Profesional contratado, quien elaboró el respectivo presupuesto oficial del costo de las obras a ejecutarse teniendo en cuenta los precios del mercado. (Presupuesto de obra, documento anexo).

La UNIVERSIDAD para la presente contratación dispone como presupuesto oficial estimado la suma de **CUATROCIENTOS SETENTA Y TRES MILLONES SETECIENTOS TREINTA Y SEIS MIL DOSCIENTOS VEINTISIETE PESOS M/CTE (\$ 473.736.227,00)** incluido AU.

Aquellas propuestas que el valor total de la oferta supere el presupuesto oficial establecido en el presente Pliegos de Condiciones, dará lugar al rechazo de la oferta. De igual manera cuando se modifique o altere el formulario de cantidades y precios y no se ajusten al valor del presupuesto.

El Proponente responderá cuando formule su oferta económica en la que se fije condiciones económicas y de contratación artificialmente bajas con el propósito de obtener la adjudicación del contrato.

7. FORMA DE PAGO

La Universidad Francisco de Paula Santander cancelará al Contratista el valor del presente contrato mediante la modalidad de Anticipo, el cual se cancelará de la siguiente manera: Un cincuenta (50%) de valor del contrato como anticipo.

Para efectuar el manejo del anticipo, el Contratista deberá presentar la certificación del banco donde tiene su cuenta bancaria y el correspondiente “Plan de Inversión del Anticipo”, el cual debe ser revisado por la Universidad. En el caso que el Plan no se ajuste con lo solicitado por la Universidad, el anticipo no será entregado hasta tanto no se subsane el mismo, con el fin de garantizar que el anticipo se aplique exclusivamente a la ejecución del contrato.

El resto mediante actas parciales y un monto mínimo del 10% con el acta final y de liquidación del presente contrato.

Para cada uno de los pagos se requerirá presentación de las respectivas actas de obra, aprobadas por el interventor y/o supervisor con previa verificación del pago de las obligaciones asumidas por parte del Contratista por concepto de salud, pensiones, riesgos laborales, y aportes parafiscales.

PARÁGRAFO. De los valores a pagar durante la ejecución del contrato, la Tesorería retendrá al contratista el porcentaje que determinen las leyes de orden público y hará las demás retenciones descuentos ordenados por las normas aplicables.

8. LUGAR DE EJECUCIÓN

Se ha establecido como lugar de ejecución del contrato la Sede Central, Universidad Francisco de Paula Santander.

9. GARANTIA DE SERIEDAD DE LA PROPUESTA

El proponente debe allegar con su propuesta, el original de la póliza de seriedad de la propuesta debidamente firmada, expedida por una compañía de seguros legalmente constituida en Colombia, acompañada de sus condiciones generales y el recibo de pago, la cual debe constituirse por el diez por ciento (10%) del valor del presupuesto oficial estimado.

La garantía contendrá:

Beneficiario	Universidad Francisco de Paula Santander Nit. 890500622-6
Objeto	Garantizar la seriedad de la oferta presentada para el proceso de Licitación Privada No. 09 para contratar las obras de CONSTRUCCION CAFETERIA PLAZOLETA FUNDADORES DE LA UNIVERSIDAD FRANCISCO DE PAULA SANTANDER.
Suficiencia	Diez por ciento (10%) del presupuesto oficial.
Vigencia	Desde el día estipulado para la presentación de la oferta hasta la fecha señalada de adjudicación y dos (02) meses más.
Tomador/Afianzado	Si el proponente es una persona jurídica, la póliza o garantía deberá tomarse con el nombre o razón social que figura en el certificado de existencia y representación legal expedido por la Cámara de Comercio respectiva, sin utilizar sigla, a no ser que en el referido documento se exprese que la sociedad podrá identificarse de esa manera. Si el proponente es persona natural y tiene establecimiento de comercio, el tomador debe ser la persona natural y no su establecimiento de comercio.

En caso que la fecha de cierre del presente proceso de selección se amplíe, debe tenerse en cuenta la nueva fecha para efecto de la vigencia de la póliza.

9.1 SANCION POR INCUMPLIMIENTO DE LA PROPUESTA

La garantía de seriedad de la oferta cubrirá los perjuicios derivados del incumplimiento del ofrecimiento y se hará efectiva en los siguientes eventos:

- La no ampliación de la vigencia de la garantía de seriedad de la oferta cuando el plazo para la Adjudicación o para suscribir el contrato es prorrogado, siempre que tal prórroga sea inferior a tres (3) meses.
- El retiro de la oferta después de vencido el plazo fijado para la presentación de las ofertas.
- La no suscripción del contrato sin justa causa por parte del adjudicatario.
- La falta de otorgamiento por parte del proponente seleccionado de la garantía de cumplimiento del contrato.

La UNIVERSIDAD hará efectiva la garantía de seriedad de la propuesta, como indemnización por perjuicios, sin menoscabo del inicio de las acciones legales conducentes.

La no presentación de la garantía de seriedad de forma simultánea con la oferta será causal de RECHAZO de esta última.

NOTA: En caso de que el proponente presente como mecanismo de cobertura del riesgo otra clase de garantía, esta deberá cumplir con los requisitos estipulados para tal efecto, además de cumplir con la información mínima requerida en el presente numeral.

En caso de prórroga de los plazos previstos para la presentación de propuestas, evaluación, adjudicación y suscripción del contrato, dicha garantía deberá ser ampliada en su vigencia por solicitud de la Universidad, si lo estima conveniente. Los costos que se causen por la expedición o prórrogas de la garantía estarán a cargo del Proponente.

DE PRESENTARSE INCORRECCIÓN EN EL NOMBRE DEL BENEFICIARIO, TOMADOR, VIGENCIA, MONTO ASEGURADO, NO ESTAR REFERIDA AL PRESENTE PROCESO CONTRACTUAL, O NO ALLEGARSE LAS CONDICIONES GENERALES Y/O EL RECIBO DE PAGO, LA UNIVERSIDAD SOLICITARÁ AL PROponente LOS DOCUMENTOS E INFORMACIÓN DEL CASO, PARA LO CUAL EL OFERENTE CUENTA CON EL PLAZO ESTIMADO POR LA UNIVERSIDAD PARA ANEXARLO.

10. NÚMERO MÍNIMO DE PROPUESTAS

La Universidad ha determinado como número mínimo de propuestas para adelantar el proceso de adjudicación es de una (1) propuesta, siempre y cuando se considera hábil para participar en el presente proceso de contratación por cumplir con los requisitos de habilitación y de calificación requeridos por la Institución.

11. FACTORES DE HABILITACION DE LAS PROPUESTAS.

Se determinan a continuación los requisitos habilitantes que deben cumplir los Proponentes en el presente proceso de contratación, los cuales se establecen de forma adecuada y proporcional a la naturaleza y valor del contrato, teniendo en cuenta aspectos tales como. Experiencia, Capacidad Jurídica, y Capacidad Financiera.

11.1 CAPACIDAD JURÍDICA

A. CARTA DE INVITACIÓN.

Documento suscrito por el Rector como representante legal de la Universidad Francisco de Paula Santander, con el objeto de invitar a participar en el proceso de Licitación Privada No. 09 de 2019 para la contratación de las obras de CONTRUCCION CAFETERIA PLAZOLETA FUNDADORES DE LA UNIVERSIDAD FRANCISCO DE PAULA SANTANDER.

B. FORMATO HOJA DE VIDA DE LA FUNCION PÚBLICA DEL PROPONENTE.

Todo Proponente interesado en celebrar un contrato con la Universidad deberá presentar el Formato Único de Hoja de vida (persona natural y/o jurídica) debidamente diligenciado, en el cual consignará la información completa que en ella se solicita.

C. CARTA DE PRESENTACIÓN DE LA PROPUESTA DEBIDAMENTE FIRMADA (Anexo No. 02)

Carta de presentación de la oferta debidamente firmada por el proponente persona natural, o el representante legal de la persona jurídica. En esta carta el proponente manifestará bajo la gravedad del juramento que no se encuentra incurso en ninguna de las causales de inhabilidad o incompatibilidad o en las prohibiciones establecidas en la Constitución Política o en la Ley.

Junto con la carta de presentación, el proponente debe aportar fotocopia de la cédula de ciudadanía de quien suscribe la oferta.

ABONO DE LA PROPUESTA: Con el fin de dar cumplimiento a lo dispuesto en el Art.20 de la Ley 842 de 2003, si el oferente no es Ingeniero Civil y/o Arquitecto, la propuesta deberá ser abonada por un profesional en Ingeniería Civil y/o Arquitecto de lo contrario la propuesta será RECHAZADA.

Persona Natural: El Oferente que se presente como persona natural debe ser profesional en Ingeniero Civil y y/o Arquitecto contar con tarjeta profesional, allegando para el efecto la respectiva fotocopia y certificado de vigencia de la misma, y de su cedula de ciudadanía.

Persona Jurídica: La propuesta presentada por una persona jurídica, cuyo representante legal no sea profesional en Ingeniero Civil y/o Arquitecto, deberá ser abonada por una persona natural profesional en las áreas mencionadas, completando la información de la carta de presentación, Anexo 2, adjuntando fotocopia de la tarjeta profesional respectiva y certificado de vigencia de la misma, y de su cedula de ciudadanía.

D. FOTOCOPIA DE LA CÉDULA DE CIUDADANÍA DE LA PERSONA NATURAL Y/O DEL REPRESENTANTE LEGAL DE LA FIRMA OFERENTE

Las personas naturales colombianas deberán presentar copia de su Cédula de Ciudadanía. En caso de personas jurídicas, se aportará copia de la cédula de ciudadanía del representante legal.

E. CERTIFICADO DE INSCRIPCIÓN EN EL REGISTRO ÚNICO DE PROPONENTES (RUP)

Todas las personas naturales o jurídicas nacionales que aspiren a celebrar contratos deberán estar inscritas en el Registro Único de Proponentes.

El Proponente deberá aportar EN ORIGINAL este certificado expedido por la Cámara de Comercio, con una

antelación no mayor a treinta (30) días calendario previos a la fecha de cierre del presente proceso de contratación, y deberá acreditar estar inscrito, calificado y clasificado en el Registro Único de Proponentes RUP con el código del Clasificador de Bienes y Servicios de Naciones Unidas (UNSPSC) al tercer nivel requerido para el presente proceso de contratación, como se indica en la siguiente tabla:

Código Segmento	Nombre Segmento	Código Familia	Nombre Familia	Código Clase	Nombre Clase
72	Servicios de Edificación, Construcción de Instalaciones y Mantenimiento	7212	Servicios de construcción de edificaciones residenciales	721214	Servicios de construcción de edificios públicos especializados

El Certificado de Inscripción y Clasificación del Registro Único de Proponentes, debe estar vigente y en firme a la fecha límite de entrega de propuestas. El certificado constituye plena prueba respecto de la información verificada documentalmente y cuyo registro se encuentre EN FIRME, firmeza que se produce diez (10) días HÁBILES después de su publicación en el Registro Único Empresarial (RUE).

F. CERTIFICADO DE EXISTENCIA Y REPRESENTACIÓN LEGAL O CERTIFICADO DE INSCRIPCIÓN EN EL REGISTRO MERCANTIL, SEGÚN EL CASO.

Las personas naturales que por disposición legal deban inscribirse en el Registro Mercantil deberán allegar certificado EN ORIGINAL de inscripción de esté, expedido por la Cámara de Comercio dentro de los treinta (30) días anteriores al cierre del presente proceso de selección, en donde conste la determinación de su actividad directamente relacionada con el objeto de la presente contratación.

Las personas jurídicas deben acreditar su existencia y representación legal mediante la expedición EN ORIGINAL del Certificado de Existencia y Representación Legal expedido por la Cámara de Comercio, el cual deberá adjuntarse a la propuesta, y deberá ser expedido dentro de los treinta (30) días anteriores a la fecha de cierre del presente proceso de selección.

- En dicho certificado se debe acreditar que el objeto social del proponente permite realizar el objeto del presente proceso de selección y que su duración no es inferior al término de duración del contrato y un (1) año más.
- En el evento en que el representante legal del oferente no tenga facultades para presentar la propuesta y suscribir el contrato, deberá anexar a la oferta copia del documento en que conste la decisión del órgano social correspondiente, que autorice la presentación de la propuesta y la suscripción del contrato.

Si la propuesta se presenta a nombre de una sucursal, se deberán anexar los certificados tanto de la sucursal como de la casa principal.

Cuando el proponente no cumpla al momento de presentación de su propuesta con las condiciones de capacidad aquí exigidas, el oferente no se considerará hábil en los términos señalados en el presente documento.

G. GARANTÍA DE SERIEDAD DE LA PROPUESTA

El proponente debe adjuntar el original de la póliza de seriedad de la propuesta, la cual debe cumplir con los términos requeridos por la Universidad en el numeral 9 del presente Pliego de Condiciones.

H. REGISTRO ÚNICO TRIBUTARIO

El Proponente, sea persona natural o jurídica, deberá incluir en su oferta el Registro Único Tributario

debidamente actualizado en el último año, para efectos de verificar el régimen al cual pertenece.

I. ACREDITACIÓN DE LOS APORTES AL SISTEMA DE SEGURIDAD SOCIAL INTEGRAL (Anexos 6 - 7)

De conformidad con lo establecido en el artículo 50 de la Ley 789 de 2002 y demás disposiciones aplicables, a la fecha de la presentación de la propuesta, el Oferente deberá aportar certificaciones del cumplimiento de sus obligaciones y pago de aportes de sus empleados a los Sistemas de Salud, Riesgos Laborales, Pensiones y Aportes a las Cajas de Compensación Familiar, Instituto Colombiano de Bienestar Familiar y Servicio Nacional de Aprendizaje, cuando a ello haya lugar, mediante certificación expedida por el revisor fiscal, cuando este exista de acuerdo con los requerimientos de ley, o en su defecto por el representante legal, la cual en todo caso, acreditara el cumplimiento de la obligación como mínimo en los seis (6) meses anteriores a la presentación de la oferta.

Para el caso de las personas naturales, éstas deberán manifestar, bajo la gravedad del juramento, si tienen empleados a su cargo, evento en el cual la certificación debe mencionar que se encuentran a paz y salvo por concepto de aportes a la seguridad social integral (salud, pensión y riesgos profesionales) y parafiscales (cajas de compensación familiar, SENA e ICBF) y que ha cumplido con dichas obligaciones durante los últimos seis meses anteriores a la presentación de la oferta.

Ahora bien, si la persona natural no tiene empleados a su cargo, deberá manifestar dicha circunstancia bajo la gravedad del juramento, y certificar que se encuentra personalmente a paz y salvo por concepto de sus aportes a la seguridad social en salud y pensiones y que ha cumplido con dichas obligaciones durante los últimos seis meses anteriores a la presentación de la oferta.

J. COMPROMISO ANTICORRUPCIÓN (Anexo 1)

El Proponente apoyará la acción del Estado Colombiano y de la Universidad para fortalecer la transparencia y la responsabilidad de rendir cuentas, y en este contexto deberá asumir los compromisos contenidos en el documento Compromiso Anti-corrupción, que hace parte de la Documentación Jurídica, Anexo No. 1.

Si el proponente no incluye el Compromiso Anticorrupción, o si incluyéndolo no está suscrito por el proponente, representante legal o apoderado en debida forma, o si el compromiso está incompleto o su contenido no está conforme a lo exigido en el Anexo No. 1 del pliego de condiciones, la Universidad le requerirá para que lo allegue o subsane lo pertinente dentro del plazo señalado para el efecto.

K VERIFICACIÓN DE ANTECEDENTES DISCIPLINARIOS, FISCALES Y JUDICIALES

La UNIVERSIDAD, se reserva el derecho de verificar si el Proponente, se encuentra (n) reportado (s) en el último boletín de responsables fiscales de la Contraloría General de la República o si aparece como inhabilitado para contratar en el Sistema de Información de Registro de Sanciones y Causas de Inhabilidad "SIRI" de la Procuraduría General de la Nación. En caso que el proponente, se encuentren relacionado en el boletín o se encuentre inhabilitado, no podrá contratar con LA UNIVERSIDAD.

También consultara en la página web de la Policía Nacional el certificado de antecedentes judiciales de la persona natural que presente la propuesta o del representante legal de la persona jurídica que presente la propuesta, en aras de verificar que no reporta antecedentes judiciales.

Los antecedentes fiscales, penales y disciplinarios se verificarán durante el estudio de evaluación de la propuesta, cualquier inhabilitación reportada por la Universidad dará como causa la descalificación de la propuesta.

11.2 CAPACIDAD TECNICA- EXPERIENCIA

Se refiere al conocimiento del Proponente respecto de su participación previa en actividades iguales o similares a las previstas en el objeto del presente proceso de contratación, no otorga puntaje; pero en el evento en que el proponente no la acredite se le rechazará su propuesta.

El Proponente deberá acreditar experiencia en la celebración y ejecución de mínimo tres (03) máximo cinco (05) certificaciones de cumplimiento de contratos registrados en el RUP, cuyos objetos o alcances estén relacionados con el objeto de la presente contratación.

La experiencia acreditada por el Proponente en los contratos requeridos por la Universidad, deberá estar inscrita en el RUP y corresponder al código del Clasificador de Bienes y Servicios establecido para el presente proceso de contratación, a saber:

Experiencia Clasificador UNSPSC

Código Segmento	Nombre Segmento	Código Familia	Nombre Familia	Código Clase	Nombre Clase
72	Servicios de Edificación, Construcción de Instalaciones y Mantenimiento	7212	Servicios de construcción de edificaciones no residenciales	721214	Servicios de construcción de edificios públicos especializados

NOTA 1: Se deberá adjuntar debidamente diligenciado y soportada la Relación de contratos cumplidos y relacionados con la actual licitación. (Anexo 3). (Soporte no relacionado se excluye)

NOTA 1: Los contratos acreditados deberán encontrarse clasificados en el código previsto por la Universidad en el presente pliego de condiciones. La no acreditación de la clasificación Código UNSPSC 721214 requerida en el RUP como requisito habilitante en cuanto a la experiencia del proponente, dará lugar a que la propuesta no sea declarada hábil para participar en el presente proceso de selección.

NOTA 2: Para la verificación de estos requisitos, el proponente deberá indicar en la propuesta, cuál de los contratos certificados en el Registro Único de Proponentes (RUP) deben ser tenidos en cuenta por la Universidad con el fin de ser habilitado. En caso de que el proponente no precise tal información, la Universidad tomará el primer contrato indicado en el RUP en orden consecutivo ascendente, que cumpla las condiciones establecidas en el inciso anterior, con el propósito de habilitar al proponente.

NOTA 3: Las certificaciones y/o actas de recibo final y/o actas de liquidación deberán contener mínimo los siguientes datos:

- Razón social o nombre de la empresa contratante.
- Objeto del contrato
- Valor de contrato (incluye adicionales si los hay)
- Valor ejecutado
- Duración del Contrato (fecha de iniciación y terminación)
- Dirección y Teléfono del Contratante
- Cumplimiento

11.2.1. DOCUMENTOS ANEXOS HABILITACION TECNICA:

Se deberán allegar para efectos de habilitación de la capacidad técnica del Proponente, los siguientes documentos:

- Propuesta Económica debidamente diligenciada detallando las especificaciones técnicas de cada una

de los elementos ofrecidos (Anexo 4).

- Análisis de Precios Unitarios.
- Cronograma de Actividades e inversión por semanas.
- Análisis de Administración y Utilidades.
- Organigrama administrativo y operativo de la obra.
- Plan de implementación de seguridad y salud en el trabajo.
- Plan de inversión del anticipo (**obligatorio no subsanable**).

El plan de inversión del anticipo debe ser acorde al Cronograma de Actividades e Inversión por Semanas, es decir, debe corresponder a las actividades programadas para la parte inicial de ejecución, si se llegaran a contemplar actividades previstas después de la mitad de la ejecución del proyecto éstas deben ser debidamente justificadas.

11.3 CAPACIDAD FINANCIERA

Se establece con base en los indicadores de capacidad financiera que expresen unas condiciones mínimas que reflejen la fortaleza financiera de los Proponentes, a través de su liquidez, endeudamiento, y razón de cobertura de intereses, estas condiciones muestran la aptitud del Proponente para cumplir oportuna y cabalmente con el objeto del contrato.

Los indicadores financieros se establecen con base en el conocimiento del sector relativo al objeto del proceso contractual y a los posibles oferentes.

El Proponente debe cumplir con los siguientes indicadores con base en la información contenida en el RUP. La capacidad financiera será objeto de verificación a todos los proponentes a quienes se les haya invitado a participar en el presente proceso de contratación, sin calificarse en cuanto no es factor de comparación de las ofertas.

Para la verificación de los indicadores financieros solicitados en el presente numeral como Requisitos Habilitantes, los proponentes deberán aportar el Registro Único de Proponentes RUP con fecha de corte financiero a 31 de diciembre 2017.

Los indicadores a verificar serán los siguientes:

ÍNDICE DE LIQUIDEZ (IL)

DESCRIPCIÓN	
Si el Índice de Liquidez es mayor o igual que uno (1)	ADMISIBLE
Si el Índice de Liquidez es menor que uno (1)	NO ADMISIBLE

Para determinar el **Índice de Liquidez** se tendrá en cuenta la siguiente formula:

$$\text{Indice de Liquidez (IL)} = \frac{\text{Activo Corriente}}{\text{Pasivo Corriente}}$$

ÍNDICE DE ENDEUDAMIENTO (IE)

DESCRIPCIÓN	
Si el Nivel de Endeudamiento es menor o igual que setenta (70%)	ADMISIBLE
Si el Nivel de Endeudamiento es mayor que setenta (70%)	NO ADMISIBLE

Para determinar el **Nivel de Endeudamiento** se aplicará la siguiente formula:

$$\text{Nivel de Endeudamiento IE} = \frac{\text{Pasivo Total}}{\text{Activo Total}} * 100$$

COBERTURA DE INTERESES (CI)

Para determinar la **Cobertura de Intereses** se aplicará la siguiente formula:

$$\text{Razón de Cobertura de Intereses CI} = \frac{\text{Utilidad Operacional}}{\text{Gastos de Intereses}}$$

DESCRIPCION	
Si la razón de cobertura de intereses es mayor o igual a dos (2)	ADMISIBLE
Si la razón de cobertura de intereses es menor que dos (2)	NO ADMISIBLE

Los proponentes cuyos gastos de intereses sean 0 (cero), cumplen con el indicador de Razón de Cobertura de Intereses.

LAS PROPUESTAS QUE NO CUMPLAN CON LOS REQUISITOS DE HABILITACIÓN DESDE EL PUNTO DE VISTA JURÍDICO, TÉCNICO, Y FINANCIERO, NO SERÁN OBJETO DE EVALUACIÓN DE LOS CRITERIOS DE CALIFICACIÓN ESTABLECIDOS EN EL PRESENTE PROCESO DE CONTRATACIÓN.

12. FACTORES DE CALIFICACION – EVALUACION DE LAS PROPUESTAS

LA UNIVERSIDAD debe evaluar las ofertas de los proponentes que hayan acreditado los requisitos habilitantes requeridos en el presente pliego de condiciones. En la evaluación de las ofertas, La Universidad realizará ponderación del factor económico y de experiencia de acuerdo con los porcentajes indicados en la siguiente Tabla de Puntajes por criterios de evaluación:

FACTORES DE EVALUACIÓN		PUNTAJE ASIGNADO
ECONÓMICO		60
EXPERIENCIA		20
ORGANIZACIÓN		
1. ORGANIGRAMA OPERATIVO	3	10
2. CRONOGRAMA DE ACTIVIDADES	4	
3. PROGRAMACIÓN DE INVERSIÓN DE ANTICIPO	3	
APOYO A LA INDUSTRIA NACIONAL		10
TOTAL		100 PUNTOS

A. FACTOR ECONOMICO.

Se asignaran máximos sesenta (60) puntos.

Los proponentes deberán incluir los precios unitarios de todos los ítems de la lista de cantidades de obra (incluyendo los costos de materiales, mano de obra en trabajo diurno, nocturno y días feriados, herramientas y todos los demás costos inherentes al cumplimiento satisfactorio del contrato), aproximados al peso siguiente. Deberán indicar también los valores que resulten de multiplicar las cantidades de obra por los precios unitarios; estos precios quedarán consignados en el contrato que se celebre con el proponente favorecido.

En caso de discrepancia entre los precios unitarios y los precios totales incluidos en el formulario de la propuesta, se hará la corrección aritmética tomando como base el valor del análisis de precios unitarios

Una vez evaluadas las propuestas se descartarán aquellas que se encuentren el 5% por encima y el 10% por debajo del presupuesto oficial.

1. Con las propuestas hábiles y una vez efectuadas las correcciones aritméticas, se calculará un promedio inicial aplicando la siguiente fórmula:

$$PI = \frac{\left(\frac{\sum Pi}{N} + Po \right)}{2}$$

Dónde:

- PI = presupuesto promedio inicial
- Po = presupuesto oficial
- Pi = valor propuesta individual
- N = número inicial de propuestas

Las propuestas que se encuentren el 5% por encima y el 5% por debajo del presupuesto promedio inicial serán descartadas.

2. Con las propuestas que queden dentro de los límites anteriores se calculará un presupuesto promedio final

$$PF = \frac{(\sum Pi + Po)}{(N1 + 1)}$$

Dónde:

- PF = Presupuesto promedio final
- N1 = Número de propuestas válidas después del promedio inicial

Las propuestas que se encuentren el 2% por encima y el 2% por debajo del presupuesto promedio final, serán descartadas.

A las propuestas que queden dentro de los límites se les asignará puntaje así:

60 Puntos a la de menor precio, la cual se tomará como valor base B y a las restantes se les asignará puntaje

aplicando la siguiente fórmula:

$$PV = 60 \left[\frac{P_i - B}{B} \right] \times 600$$

Dónde:

PV= puntaje por precio para propuestas

B = Valor Base

El puntaje final se calculará con aproximación a dos cifras decimales.

B. FACTOR EXPERIENCIA

Se asignaran máximos veinte (20) puntos. Teniendo en cuenta los contratos ejecutados que se relacionen en el (Anexo 3). Relacionar como mínimo tres (3) contratos, máximo cinco (05).

El objeto de los contratos que se acrediten deben estar relacionados con obras de características iguales o similares a las requeridas en el presente proceso de contratación.

Los puntos se asignaran a razón de cuatro (04) puntos por cada contrato que sea igual o superior al presupuesto oficial de la presente licitación; tres (03) puntos por cada contrato que sea mayor o igual que el 50% y menor que el 100% del presupuesto oficial de la presente licitación; y dos (02) puntos por cada contrato menor al 50% del presupuesto oficial de la presente licitación.

El puntaje se asignará de la siguiente manera:

20 puntos: Para la propuesta que más puntos acumule en experiencia.

10 puntos: Para la propuesta que presente el segundo lugar en puntos acumulados por Experiencia.

0 puntos: Para la propuesta que más bajo puntaje obtenga en experiencia.

C. FACTOR ORGANIZACIÓN (10 PUNTOS)

Se refiere al organigrama operativo, cronograma de actividades y programación de inversión del anticipo, propuesto para la construcción de la obra de la referencia.

El puntaje se asignará de la siguiente manera:

3 Puntos: Organigrama operativo.

4 Puntos: Cronograma de actividades.

3 Puntos: Programa de inversión del anticipo.

0 puntos: Para las propuestas que no presenten el organigrama operativo o el cronograma de actividades.

La no presentación de la programación de inversión de anticipo será motivo de descalificación de la propuesta.

D. PUNTAJE PARA ESTIMAR LA INDUSTRIA NACIONAL (10) PUNTOS

En virtud de lo consagrado en el Artículo 19 del Acuerdo N. 077 de 1997 – Reglamento de Contratación, la Universidad garantizará en el presente proceso de contratación la participación de oferentes de bienes y servicios de origen nacional. Para tal efecto establece en los pliegos de condiciones dentro de los criterios de calificación de las propuestas, los incentivos para los bienes, servicios y oferentes nacionales o aquellos considerados nacionales con ocasión de la existencia de trato nacional.

Para apoyar la industria nacional, en la evaluación se asignarán DIEZ (10) PUNTOS a los Proponentes que ofrezcan Bienes o Servicios Nacionales.

Las Ofertas de bienes y servicios nacionales recibirán un puntaje de DIEZ (10) PUNTOS y las Ofertas de bienes y servicios extranjeros que incorporen servicios profesionales, técnicos y operativos nacionales recibirán un puntaje de CINCO (5) PUNTOS.

ARTICULO 21 LEY 80 DE 1993.-Del Tratamiento y Preferencia de las Ofertas Nacionales. Las entidades estatales garantizarán la participación de los oferentes de bienes y servicios de origen nacional, en condiciones competitivas de calidad, oportunidad y precio, sin perjuicio del procedimiento de selección objetiva que se utilice y siempre y cuando exista oferta de origen nacional.

Beneficio que se acreditará con el certificado vigente de existencia y representación legal para el caso de las empresas, con la copia de la cédula de ciudadanía para las personas naturales, y en caso de consorcio o unión temporal se acreditará con los documentos anteriormente mencionados, teniendo en cuenta la conformación del mismo.

De igual manera, conforme con lo establecido en el parágrafo del artículo 1 de la Ley 816 de 2003, modificado por el artículo 51 del Decreto 0019 de 2012, se otorgará tratamiento de servicio de origen nacional a aquellos servicios originarios de los países con los que Colombia ha negociado trato nacional en materia de compras estatales y de aquellos países en los cuales a las ofertas de bienes y servicios colombianos se les conceda el mismo tratamiento otorgado a sus bienes y servicios nacionales.

El proponente deberá manifestar por escrito que se entiende prestado bajo la gravedad de juramento, que los bienes y servicios que ofrece son de origen nacionales. Dicha manifestación deberá presentarse con la oferta, so pena de no otorgarse por parte de la Universidad el puntaje previsto en el artículo 2 de la Ley 816 de 2003 como estímulo a la industria colombiana.

SE ADJUDICARA EL PRESENTE PROCESO DE CONTRATACIÓN AL PROPONENTE QUE OBTENGA EL MAYOR PUNTAJE POR CUMPLIMIENTO FACTORES DE CALIFICACION – EVALUACION DE LAS PROPUESTAS.

13. FACTORES DE DESEMPATE

En el evento en que dos o más propuestas obtengan el mismo puntaje, se dará aplicación a las siguientes reglas:

La UNIVERSIDAD en virtud de lo establecido en el numeral 4.6 del Manual de Contratación: En igualdad de condiciones, deberá preferirse la propuesta que ofrezca menor precio; en igualdad de precios, la que contemple mejores condiciones globalmente consideradas; y en igualdad de precios y condiciones, se tendrá en cuenta la oferta que acredite experiencia y cumplimiento en contratos anteriores.

Si persiste el empate, la Universidad debe utilizar las siguientes reglas de forma sucesiva y excluyente para seleccionar el oferente favorecido:

1. Preferir la oferta de bienes o servicios nacionales frente a la oferta de bienes o servicios extranjeros.

2. Preferir las ofertas presentada por una Mipyme nacional.
3. Preferir la propuesta presentada por el oferente que acredite en las condiciones establecidas en la ley que por lo menos el diez por ciento (10%) de su nómina está en condición de discapacidad a la que se refiere la Ley 361 de 1997.
4. Si continúa el empate éste se dirimirá entre los proponentes que estuvieron en igualdad de condiciones, mediante sorteo efectuado en los términos y procedimiento que será señalado por la Universidad.

14. DECLARATORIA DESIERTA DE LA LICITACIÓN

Se procederá exclusivamente por motivos o causas que impidan la escogencia objetiva de la propuesta más favorable a la Universidad y se declarará en acto administrativo motivado en el que se señalara de forma expresa y detallada las razones que han conducido a esa determinación.

No procederá la declaratoria de desierta cuando solo se presente una propuesta hábil y esta se considera favorable para la Universidad, de conformidad con los factores de escogencia y la ponderación precisa, detallada y concreta de los mismos, contenido en los pliegos de condiciones.

15. PRESENTACIÓN DE LAS PROPUESTAS

La propuesta contendrá todos los documentos relacionados con el cumplimiento de los aspectos jurídicos, financieros y técnicos, así como la oferta económica.

El proponente deberá presentar ORIGINAL Y COPIA, cada sobre debidamente cerrado, separado e identificado. Los documentos que conforman la oferta se presentarán debidamente legajados y foliados. Todas las páginas de la propuesta que tengan modificaciones o enmiendas, deberán ser validadas con la firma al pie de las mismas de quien suscribe la carta de presentación, de lo contrario se tendrán por no escritas.

Las propuestas deben depositarse personalmente o a través de autorización expresa, en la Oficina de la Secretaria General de la Universidad Francisco de Paula Santander, ubicada en el tercer piso del Edificio Torre Administrativa, escritas a máquina o computadora, en idioma español, salvo los términos técnicos que usualmente se utilicen en idioma distinto, en original, en sobre debidamente cerrado con el número de la Licitación, el nombre o razón social del oferente y su Dirección, según lo estipulado en el cronograma.

No se admitirán propuestas parciales ni alternativas. El incumplimiento de este requisito hace inadmisibles las propuestas.

El valor de la propuesta será en pesos colombianos, incluyendo todos los gastos y discriminando los impuestos a que haya lugar. Cada ítem de la propuesta debe especificar el valor de materiales y mano de obra. Así mismo, informar sobre aquellos que atendiendo la naturaleza, se encuentren exentos de dicho impuesto. Toda la información económica y financiera de la propuesta deberá presentarse en pesos colombianos.

Con el fin de hacerlas comparables, el oferente deberá presentar su propuesta siguiendo estrictamente las instrucciones o las nomenclaturas dadas en este pliego en el mismo orden, punto por punto y utilizando la misma numeración.

Las propuestas que no aporten la totalidad de la documentación y con las características mínimas solicitadas, serán declaradas como **NO ADMISIBLES**.

Serán de cargo del proponente todos los costos asociados a la preparación y presentación de su propuesta y la Universidad, en ningún caso, será responsable de los mismos.

Las propuestas deberán referirse y sujetarse a todos y cada uno de los puntos contenidos en este pliego de condiciones y acompañarse de la tabla de contenido correspondiente, la cual seguirá el mismo orden del pliego de condiciones.

Los proponentes autorizan a la Universidad para verificar, por cualquier medio y/o con cualquier persona autorizada para ello, toda la información que suministren en las propuestas.

Los proponentes podrán solicitar por escrito a la Universidad, el retiro de su propuesta antes de la fecha y hora previstas para el cierre de la contratación, la cual será devuelta sin abrir, en el acto de apertura de las mismas, al proponente o a la persona autorizada.

Cualquier ambigüedad, imprecisión o inconsistencia en los aspectos necesarios para la evaluación o comparación de la propuesta como resultado de omisiones, errores y/o incumplimiento de las instrucciones de este pliego de condiciones, será causa suficiente para no considerar dicha propuesta.

Los documentos presentados en copia o fotocopia que no sean perfectamente legibles, podrán ser solicitados por la Universidad en cualquier momento antes de la adjudicación para ser tenidos en cuenta en la evaluación de las ofertas y de no entregarlos con la oportunidad solicitada el proponente asumirá las consecuencias que de ello se deriven según lo dispuesto en este Pliego de Condiciones.

La presentación de la oferta implica la aceptación por parte del proponente de la distribución de riesgos efectuada en el pliego de condiciones y sus adendas.

La Universidad podrá aclarar o modificar los pliegos de condiciones y especificaciones mediante la expedición de ADENDA hasta un (01) día hábil antes de la fecha de entrega de propuestas. De igual manera, podrá modificar mediante ADENDA el cronograma del presente proceso de contratación.

16. REVISIÓN DE LOS REQUISITOS HABILITANTES Y EVALUACION DE LAS OFERTAS

La Universidad revisará el cumplimiento de los requisitos habilitantes exigidos en el presente documento dentro del término establecido en el cronograma del presente proceso de contratación.

Los proponentes pueden subsanar la forma como acreditaron los requisitos habilitantes, dichos documentos deberán ser entregados por los proponentes dentro del término requerido. Serán rechazadas las ofertas de aquellos proponentes que no suministren la información y la documentación solicitada por la Universidad dentro del plazo requerido.

Durante el término otorgado para subsanar las ofertas, los proponentes no podrán acreditar circunstancias ocurridas con posterioridad al cierre del proceso.

Los proponentes que hayan acreditado los requisitos habilitantes sus ofertas serán evaluadas, de acuerdo con lo establecido en el presente pliego.

La evaluación de las propuestas será realizada dentro del plazo que se haya señalado en el cronograma del proceso, las cuales serán realizadas por los funcionarios designados por el Rector como representante legal de la Universidad, quienes registraran el resultado en la correspondiente Acta de Evaluación Licitación Privada de Obra.

El respectivo Informe de Evaluación se publicará en la página institucional de la Universidad dentro del término señalado en el cronograma del presente proceso de contratación, término hasta el cual los proponentes podrán hacer las observaciones que consideren y entregar los documentos y la información solicitada por la Universidad. Al finalizar este plazo, la Universidad se pronunciará sobre las observaciones y publicará el Informe Final de Evaluación de los requisitos habilitantes y de calificación en la correspondiente Acta.

17. RECHAZO

En adición a otras causas previstas por la ley, La UNIVERSIDAD rechazará las ofertas presentadas por los proponentes que:

- Cuando el proponente se encuentre incurso en alguna de las causales de inhabilidad o incompatibilidad para contratar.
- Cuando la propuesta no cumpla la totalidad de requisitos de habilitación y de calificación exigidos en el presente pliego de condiciones.
- Las propuestas que contengan enmendaduras graves o presenten alteraciones e irregularidades que no permitan el análisis o estudio de las mismas, no convalidadas o certificadas con la firma de quien expide el documento.
- La no presentación de oferta económica.
- Cuando el proponente haya presentado información inexacta o incorrecta que genere mayor puntaje o le permita cumplir con un requisito mínimo.
- Cuando el proponente no aporte dentro del plazo requerido, los documentos que se le soliciten con la finalidad de aclarar, subsanar, o precisar los documentos de la propuesta en la etapa de calificación de las mismas.
- Aquellas propuestas que el valor total de la oferta, supere el presupuesto oficial y/o se proponga un plazo de ejecución, superior al establecido en los presentes Pliegos de Condiciones.
- Cuando se modifique o altere el formulario de cantidades y precios
- Cuando la propuesta se presente de forma extemporánea.
- Las demás señaladas en los presentes pliegos de condiciones.

18. PLAZO ADJUDICACIÓN DEL CONTRATO.

De conformidad con el artículo 12 del Acuerdo No. 077 de 1997 el Rector como representante legal de la Universidad adjudicará dentro de las fechas establecidas en el cronograma el presente proceso de contratación Licitación Privada No. 09 de 2019, adjudicación que procederá respecto del Proponente favorecido según el orden de elegibilidad establecido en el Informe de Evaluación.

El acto administrativo de adjudicación se publicará en la página Web de la Universidad.

19. PLAZO PARA LA FIRMA DEL CONTRATO.

El proponente favorecido con la adjudicación quedará obligado a suscribir el contrato respectivo dentro de los cinco (05) días hábiles siguientes a la publicación de resultados.

El Contrato deberá ser firmado por la persona competente que hizo la oferta o por el representante legal, cuando se trate de personas jurídicas. Si el oferente favorecido no firmare el contrato dentro de los plazos señalados, la Universidad queda facultada para adjudicar al Proponente que haya obtenido el segundo mejor puntaje.

20. CONDICIONES Y FORMA DE CUMPLIMIENTO DEL CONTRATO

Para el cumplimiento de los fines de la contratación, el Rector al celebrar un contrato tiene la dirección general y la responsabilidad de ejercer el control y la vigilancia de su ejecución.

En consecuencia, con el exclusivo propósito de evitar la paralización o afectación grave del servicio a cargo de la Universidad y asegurar la inmediata, continua y adecuada prestación del mismo, podrá acudir a los Medios que puede utilizar la Universidad para el cumplimiento del objeto contractual previstos en el artículo 13, artículo 14 (*Interpretación, Modificación y Terminación Unilateral*), artículo 15 (*Caducidad y sus efectos*) artículo 16 (*Multas*) artículo 17 (*Clausula Penal Pecuniaria*) del Acuerdo No. 077 de 1997 – Reglamento de Contratación de la Universidad.

21. GARANTIAS EXIGIDAS AL CONTRATISTA.

El Contratista prestará garantía única que avale el cumplimiento de las obligaciones surgidas del contrato, la cual se mantendrá vigente durante su vida y liquidación, y se ajustará a los límites, existencia y extensión del riesgo amparado. Para todo lo relacionado con garantías se tendrá en cuenta lo previsto en el artículo 18 del Reglamento de Contratación (Acuerdo No. 077 de 1997) que establece: El Contratista prestara dentro de los quince (15) días hábiles siguientes a la firma del contrato, Garantía Única de Cumplimiento, la cual deberá constituirse a favor de LA UNIVERSIDAD otorgada a través de una compañía de seguros o entidad financiera de Colombia cuya póliza matriz este aprobada por la Superintendencia Financiera que ampare:

- a) **DE CUMPLIMIENTO:** Cubrirá el monto de la cláusula penal pecuniaria y de las multas, por un valor del quince por ciento (15%) del valor del contrato y una vigencia igual a la duración del contrato y dos (02) meses más.
- b) **DE ANTICIPO:** deberá ser equivalente al cien por ciento (100%) del monto que el Contratista reciba a título de anticipo, con una vigencia igual a la duración del contrato y dos (02) meses más.
- c) **DE PAGO DE SALARIOS Y PRESTACIONES SOCIALES E INDEMNIZACIONES:** que cubra el cumplimiento y pago de todas las obligaciones laborales contraídas o que contraiga el CONTRATISTA con los trabajadores por él asignados a la ejecución de la obra, con una suma asegurada equivalente al cinco (05%) del valor del contrato. Este amparo deberá estar vigente durante la duración del contrato y tres (3) años más.
- d) **DE ESTABILIDAD DE LA OBRA:** con una vigencia de cinco (5) años contados a partir de la fecha de entrega de la obra y por una cuantía equivalente al quince por ciento (15%) del valor definitivo de la obra objeto del contrato. Será requisito indispensable para la liquidación del contrato, la aprobación previa de esta póliza.
- e) **DE RESPONSABILIDAD CIVIL EXTRA CONTRACTUAL.** Con objeto de protegerse contra reclamaciones por daños y perjuicios, lesiones personales, muerte y daño contra la propiedad, que pueda surgir por causa de la obra ejecutada por el CONTRATISTA, sus empleados, directores o asociados y subcontratistas, el CONTRATISTA deberá constituir la por medio de un amparo autónomo contenido en póliza anexa, la cual no podrá ser inferior al siete por ciento (07%) del valor del contrato y por una vigencia igual al contrato y dos (02) años más.

Las garantías deberán ser expedidas por compañías de seguros o bancarias, cuyas pólizas matrices estén aprobadas por la Superintendencia Bancaria, y estarán sometidas a su aprobación por parte de la Universidad.

21. PERFECCIONAMIENTO Y LEGALIZACION DEL CONTRATO

El contrato resultante de la presente Licitación Privada se perfeccionará cuando se logra acuerdo sobre el objeto de la contraprestación y éste se suscriba por los intervinientes. Para su legalización y posterior ejecución se requerirá:

- a) La constitución y aprobación de las Garantías.
- b) La existencia del Registro Presupuestal.

Los contratos de la Universidad son intuito personas, y en consecuencia, una vez celebrados no pueden cederse sin previa autorización escrita de la Universidad.

22. UTILIZACIÓN DE MECANISMOS DE SOLUCIÓN DIRECTA EN LAS CONTROVERSIAS CONTRACTUALES

La Universidad y los contratistas buscarán solucionar en forma ágil, rápida y directa las diferencias y

discrepancias surgidas de la actividad contractual; para tal efecto al surgir las diferencias acudirán al empleo de los mecanismos de solución de controversias contractuales tales como: la conciliación, a la amigable composición y a la transacción.

23. INTERVENTORÍA Y/O SUPERVISION

LA UNIVERSIDAD ejercerá el control y la vigilancia de la correcta ejecución del objeto contratado, con el fin de proteger la moralidad administrativa, de prevenir la ocurrencia de actos de corrupción, y de tutelar la transparencia de la actividad contractual, a través de un Interventor y Supervisor.

La Supervisión consiste en el seguimiento técnico, administrativo, financiero, contable y jurídico que sobre el cumplimiento del objeto del contrato, es ejercida por la Universidad cuando no se requieren conocimientos especializados.

La Interventoría el seguimiento técnico que sobre el cumplimiento del contrato realice una persona natural o jurídica contratada para tal fin por la UNIVERSIDAD, cuando la ley ha establecido la obligación de contar con esta figura en determinados contratos, cuando el seguimiento del contrato requiera del conocimiento especializado en la materia objeto del mismo, o cuando la complejidad o la extensión del contrato lo justifiquen.

Para el cabal cumplimiento de las funciones de Interventoría y/o Supervisión deberán ejercer sus actividades de conformidad con lo dispuesto en el Manual de Supervisión e Interventoría adoptado por la Universidad.

ANEXO 1 – COMPROMISO ANTICORRUPCIÓN

Lugar y fecha

Doctor

HECTOR MIGUEL PARRA LOPEZ

Rector Universidad Francisco de Paula Santander

Avenida Gran Colombia No. 12E-96 B. Colsag

Cúcuta.

PROCESO DE CONTRATACIÓN: LICITACIÓN PRIVADA No. 09 DE 2019

Objeto: CONTRUCCION CAFETERIA PLAZOLETA FUNDADORES DE LA UNIVERSIDAD FRANCISCO DE PAULA SANTANDER

(Nombre del representante legal o de la persona natural Proponente), identificado como aparece al pie de mi firma, (obrando en mi propio nombre o en mi calidad de representante legal de) (nombre del Proponente), manifiesto que:

1. Apoyamos la acción del Estado colombiano y de la UNIVERSIDAD FRANCISCO DE PAULA SANTANDER para fortalecer la transparencia y la rendición de cuentas de la administración pública.
2. No estamos en causal de inhabilidad alguna para celebrar el contrato objeto del Proceso de Contratación (Insertar información).
3. Nos comprometemos a no ofrecer y no dar dádivas, sobornos o cualquier forma de halago, retribuciones o prebenda a servidores públicos o asesores de la Universidad, directamente o a través de sus empleados, contratistas o tercero.
4. Nos comprometemos a no efectuar acuerdos, o realizar actos o conductas que tengan por objeto o efecto la colusión en el Proceso de Contratación (Insertar información).
5. Nos comprometemos a revelar la información que sobre el Proceso de Contratación (Insertar información) nos soliciten los organismos de control de la República de Colombia.
6. Nos comprometemos a comunicar a nuestros empleados y asesores el contenido del presente Compromiso Anticorrupción, explicar su importancia y las consecuencias de su incumplimiento por nuestra parte, y la de nuestros empleados o asesores.
7. Conocemos las consecuencias derivadas del incumplimiento del presente compromiso anticorrupción. En constancia de lo anterior firmo este documento a los (Insertar información) días del mes de (Insertar información) de (Insertar información).

(Firma representante legal del Proponente o del Proponente persona natural) Nombre: (Insertar información)

Cargo: (Insertar información)

Documento de Identidad: (Insertar información)

ANEXO 2

CARTA DE PRESENTACIÓN DE LA OFERTA

Lugar y fecha

Doctor

HECTOR MIGUEL PARRA LOPEZ

Rector Universidad Francisco de Paula Santander

Avenida Gran Colombia No. 12E-96 B. Colsag

Cúcuta.

PROCESO DE CONTRATACIÓN: LICITACIÓN PRIVADA No. 09 DE 2019

Objeto: CONTRUCCION CAFETERIA PLAZOLETA FUNDADORES DE LA UNIVERSIDAD FRANCISCO DE PAULA SANTANDER

El suscrito _____, actuando en (mi propio nombre –persona natural- o en representación de _____ (persona jurídica o natural-, según sea el caso) de acuerdo con las reglas que contiene los pliegos de condiciones del proceso de la referencia presento ante la Universidad Francisco de Paula Santander, la presente oferta contenida en ____ (número de folios) y en caso de adjudicación me comprometo a: Suscribir el contrato correspondiente de conformidad con el texto incluido como minuta en el pliego de condiciones y cumplir con las obligaciones señaladas en los mismos, así como lo ofrecido en la presente propuesta.

Declaro así mismo:

1. Que, esta propuesta y el contrato que llegare a celebrarse solo compromete al oferente.
2. Que, ninguna otra persona fuera del Proponente tiene interés comercial en esta propuesta ni en el contrato que de ella se derive.
3. Que, conozco la información general y especial y demás documentos que integran los pliegos de condiciones y acepto los requisitos en ellos contenidos y en sus respectivos anexos incluidos las adendas.
4. Que, hemos recibido los siguientes Adendas: _____ (indicar el número y la fecha de cada una).
5. Que, conozco (conocemos), entiendo (entendemos) y acepto (aceptamos) los requerimientos técnicos mínimos exigidos por la Universidad para el presente proceso de selección y me (nos) comprometo (comprometemos) a cumplir en la ejecución del contrato
6. Que, el suscrito afirma bajo la gravedad del juramento, que no existe ninguna causal de inhabilidad, incompatibilidad y/o prohibición de las señaladas en la Constitución Política, en la Ley, y demás normas concordantes, que impidan la participación del oferente en el presente proceso y en la celebración y ejecución del respectivo contrato.
5. Que, el suscrito manifiesto bajo la gravedad del juramento que no he sido multado por ninguna entidad oficial por incumplimiento de contratos estatales, mediante providencia ejecutoriada dentro de los tres (3) últimos años anteriores a la fecha de cierre de este proceso contractual. En caso contrario, debe indicar dicha situación.
6. Que conozco los Acuerdos 077 y 099 de 1997 (Estatuto de Contratación de la Universidad Francisco de Paula Santander), las leyes de la República de Colombia que rigen este proceso de contratación.

7. Que garantizo y me obligo a cumplir a cabalidad el objeto a ejecutar durante el tiempo estipulado para ello en el contrato.
8. Que realizaré los trámites necesarios para el perfeccionamiento y legalización del contrato dentro del término establecido por la Universidad Francisco de Paula Santander para ello.
9. Que cualquier error, omisión o defecto de la propuesta que someto a ustedes, en el contenido de la misma, por causa imputable al oferente o por simple interpretación errónea o desviada de alguno de los documentos del pliego de condiciones, son de mi exclusivo riesgo y responsabilidad.
10. Que autorizo a la Universidad a verificar toda la información incluida en la propuesta y a solicitar a las autoridades competentes o a los particulares correspondientes, información relacionada con el contenido de la misma.

Atentamente,

NOMBRE Y FIRMA (persona natural; representante legal de la sociedad; o apoderado según el caso)

C.C. No. expedida en:

Nit:

Dirección:

Número de Teléfono:

Número de fax:

Buzón del correo electrónico:

ANEXO 3

**FORMATO RELACIÓN DE CONTRATOS CUMPLIDOS Y/O CERTIFICACIONES OBTENIDAS
Y RELACIONADOS CON LA PRESENTE LICITACION**

PROCESO: LICITACIÓN PRIVADA No. 09 DE 2019

**Objeto: CONTRUCCION CAFETERIA PLAZOLETA FUNDADORES DE LA UNIVERSIDAD
FRANCISCO DE PAULA SANTANDER**

No.	CONTRATANTE	CONTRATO		FORMA DE EJECUCIÓN		PLAZO (meses)	FECHAS (día/mes/año)		VALOR TOTAL EJECUTADO (incluidos adicionales e IVA)	DOCUMENTO SOPORTE
		No.	OBJETO	I-C-UT	% PART.		INICIAL	FINAL		

TOTAL DE CERTIFICACIONES PRESENTADAS: _____ ()

NOTA 1: PARA CADA CONTRATO SE DEBE INDICAR LA RAZÓN SOCIAL DEL CONTRATANTE, EL NÚMERO Y/O OBJETO SI SE HA EJECUTADO EN FORMA INDIVIDUAL (I), EN CONSORCIO ©, EN UNIÓN TEMPORAL (UT), O BAJO CUALQUIER OTRA MODALIDAD DE ASOCIACIÓN Y EL PORCENTAJE DE PARTICIPACION.

NOTA 2: LOS VALORES CONSIGNADOS EN LA COLUMNA “VALOR TOTAL EJECUTADO” DEBEN EXPRESARSE EN PESOS COLOMBIANOS.

Firma del Proponente

Nombre: (Insertar información)

Documento de Identidad: (Insertar información)

ANEXO 4 – FORMATO DE OFERTA ECONÓMICA
PROCESO DE CONTRATACIÓN: LICITACIÓN PRIVADA No. 09 DE 2019
OBJETO: CONTRUCCION CAFETERIA PLAZOLETA FUNDADORES DE LA UNIVERSIDAD FRANCISCO DE PAULA SANTANDER

ITEM	DESCRIPCIÓN	UND	CANT.
1,0	PRELIMINARES		
1.1	LOCALIZACION - REPLANTEO	M2	150,00
1.2	CAMPAMENTO DE 18 M2	UND	1,00
1.3	CERRAMIENTO TELA FIB. TEJIDA H=2.10 M	ML	150,00
1.4	EXCAVACION MANUAL	M3	220,00
1.5	RELLENO CON MATERIAL DE EXCAVACION	M3	210,00
1.6	SUB-BASE VIBROCOMPACTADA	M3	180,00
1.7	RETIRO DE ESCOMBROS	M3	66,00
2,0	ESTRUCTURAS EN CONCRETO		
2.1	CONCRETO SOLADO ESPESOR E=0.07 M 3000 PSI	M2	42,00
2.2	CONCRETO CICLOPEO 3000 PSI RALAC. 60C/40P	M3	60,00
2.3	CONCRETO ZAPATAS 3000 PSI INC. FORMALETA	M3	18,00
2.4	CONCRETO PEDESTAL 21 MPA	M3	8,00
2.5	CONCRETO VIGAS DE AMARRE DE CIMENTACION	M3	10,00
2.6	COLUMNA CONCRETO 3000 PSI	M3	12,00
2.7	HIERRO DE REFUERZO > 1/2"	KG	3000,00
2.8	HIERRO DE REFUERZO < 1/2"	KG	2400,00
2.9	PLACA ALIGERADA H=0.35	M2	85,00
2.10	ANTEPISO E=0.07 M	M2	85,00
3,0	IMPERMEABILIZACION		
3.1	MORTERO DE NIVELACION 6 CM	M2	85,00
3.2	MURO DE ANTEPECHO	ML	65,00
3.3	IMPERMEABILIZACION CON MANTO	M2	85,00

3.4	MEDIA CAÑA	ML	65,00
3.5	BAJANTE AGUAS LLUVIAS PVC 3"	ML	80,00
3.6	TANQUE DE ALMACENAMIENTO DE 2000 LT	UND	3,00
4,0	MAMPOSTERIA		
4.1	MURO DE BLOQUE NO. 5	M2	250,00
4.2	MOCHETAS EN LADRILLO DE OBRA E=0,12M	M2	18,00
4.3	PAÑETE DE MUROS INTERIORES	M2	250,00
4.4	PAÑETE DE FACHADAS	M2	200,00
4.5	FILOS Y DILATACIONES INTERIORES	ML	80,00
4.6	GOTERO	ML	65,00
4.7	ESTUCO MUROS	M2	250,00
4.8	ESTUCO FILOS	ML	80,00
4.9	MESON EN CONCRETO	M2	18,00
4.10	COLUMNETAS SIN REF	ML	70,00
4.11	VIGA CINTA SIN REF	ML	65,00
5,0	PISOS Y ACABADOS		
5.1	MORTERO DE AFINADO E=0,04	M2	85,00
5.2	PASTA PARA MUROS EXTERIORES	M2	50,00
5.3	PINTURA VINILO	M2	260,00
5.4	PINTURA KORAZA	M2	60,00
5.5	ENCHAPE MURO	M2	100,00
5.6	PISO EN GRES	M2	85,00
5.7	GUARDAESCOBAS	ML	65,00
5.8	CIELO RASO	M2	85,00
6,0	CARPINTERIA METALICA Y VIDRIO		
6.1	PUERTA METALICA	UND	8,00
6.2	REJA METALICA	M2	26,00
7,0	RED HIDRAULICA Y SANITARIA		
7.1	PUNTO HIDRÁULICO 1/2"	UND	12,00

7.2	TUBERÍA Ø 1" RDE 21	ML	100,00
7.3	TUBERÍA Ø 3/4" RDE 11	ML	31,00
7.4	TUBERÍA Ø 1/2" RDE 9	ML	60,00
7.5	LLAVE DE CHORRO	UND	9,00
7.6	REGISTRO TIPO MARIPOSA Ø 1/2" INCLUYE TAPAREGISTRO	UND	6,00
7.7	PUNTO SANITARIO 2"	UND	9,00
7.8	PUNTO SANITARIO 3" SIFÓN DE PISO	UND	12,00
7.9	TUBERÍA Ø 2" SANITARIA	ML	80,00
7.10	TUBERÍA Ø 4" SANITARIA	ML	80,00
7.11	LAVAPLATOS	UND	3,00
7.12	CAJA DE INSPECCION 70X70X70 (INCLUYE MARCO Y CONTRA MARCO EN ANGULO)	UND	6,00
8,0	INSTALACIONES ELECTRICAS		
8.1	SALIDA TOMAS 110V	UND	35,00
8.2	SALIDA LUMINARIA INTERNAS	UND	27,00
8.3	SALIDA DE DOBLE INTERRUPTOR	UND	12,00
8.4	TABLERO DE 12 CIRCUITOS TRIFASICO CON ESPACIO PARA TOTALIZADOR INCLUYE BREAKER	UND	4,00
8.5	TOTALIZADOR TIPO PESADO	UND	4,00
8.6	PUESTA A TIERRA	UND	4,00
8.7	ACOMETIDA PARA TABLEROS	ML	130,00
8.8	LAMPARAS LED DE INCRUSTAR 24W REDONDA	UND	27,00
9,0	MODULOS		
9.1	BANCA EN CONCRETO 21 MPA 0,45 X 0,45 X 0,10 Y H= 0,45	UND	120,00
9.2	MESA EN CONCRETO 21 MPA 1,20 X 0,8 X 0,10	UND	30,00
9.3	CUBIERTA TERMOACUSTICA	M2	130,00
9.4	ESTRUCTURA METALICA PARA CUBIERTA Y MESA, TUBERIA D=8" PARA COLUMNAS Y D= 2 1/2"	M2	130,00
9.5	PANEL LED REDONDO SOBREPONER 18 W LUZ BLANCA	UND	30,00

9.6	SALIDAS ELECTRICAS PARA LUMINARIAS MODULOS	UND	30,00
9.7	TOMA CORRIENTE DOBLE CON POLO A TIERRA CON TAPA PROTECCION INTEMPERIE	UND	60,00
9.8	BASE DE PANEL LED REDONDO 22CM CAL 20	UND	30,00
9.9	SALIDAS ELECTRICAS INTERRUPTOR SENCILLO	UND	30,00
9.10	ACOMETIDA ELECTRICA 3#12	ML	100,00
9.11	ESTUCO Y PINTURA	M2	250,00
9.12	PINTURA PARA ESTRUCTURA	M2	130,00

COSTO DIRECTO:		
ADMINISTRACION:	%	
UTILIDAD:	%	
COSTO TOTAL OBRA:		

Firma del Proponente

Nombre: (Insertar información)

Documento de Identidad: (Insertar información)

ANEXO 5

CONTRATO DE OBRA No. _____ SUSCRITO ENTRE LA UNIVERSIDAD FRANCISCO DE PAULA SANTANDER Y _____.

Entre los suscritos **HÉCTOR MIGUEL PARRA LÓPEZ**, mayor de edad y vecino de Cúcuta, identificado con la cédula de ciudadanía No. 13.814.433 expedida en Bucaramanga (Santander), quien en su condición de Rector, cargo para el cual fue designado mediante el Acuerdo No. 029 del 26 de junio de 2018, emanado del Consejo Superior Universitario, actúa en nombre y representación legal de la **UNIVERSIDAD FRANCISCO DE PAULA SANTANDER** con NIT 890500622-6, ente universitario autónomo con régimen especial (según lo dispuesto en el artículo 57 de la Ley 30 de 1992), debidamente autorizado para suscribir el presente Contrato en virtud del Acuerdo No. 015 del 15 de marzo de 2018, quien en adelante se denominará **LA UNIVERSIDAD**, de una parte y _____, también mayor de edad, y vecino de Cúcuta, identificado con la cédula de ciudadanía No. _____, expedida en _____, inscrito en el Registro de Proponentes de la Cámara de Comercio de _____, con el número _____, quien en adelante se denominará el **CONTRATISTA**, quien cuenta con equipos y trabajadores especializados en la clase de trabajo objeto de este contrato, hemos convenido celebrar el presente “Contrato de Obra, a Precios Unitarios”, previa la adjudicación realizada por la Rectoría de la UNIVERSIDAD, mediante la resolución No. _____, contrato que se registrará por las siguientes cláusulas: **PRIMERA: OBJETO.** EL CONTRATISTA se compromete para con la UNIVERSIDAD, mediante el sistema de precios unitarios, a la ejecución de las obras _____, conforme a los pliegos de condiciones, y demás documentos del proceso que forman parte del presente contrato que definen igualmente las especificaciones técnicas, alcance y obligaciones del mismo; y con base en la propuesta presentada por el Contratista que forma parte del presente contrato y aprobada por la UNIVERSIDAD con la correspondiente Resolución de Adjudicación. El objeto del contrato comprende las obras y trabajos que se indican a continuación:

ITEM	DESCRIPCION	UNIDAD	CANTIDAD	VR UNITARIO	VR PARCIAL
COSTO DIRECTO:					
ADMINISTRACION:				%	
UTILIDAD:				%	
COSTO TOTAL OBRA:					

PARÁGRAFO 1: La obra deberá realizarse según los planos arquitectónicos, estudios técnicos, especificaciones técnicas de la UFPS, unidades y cantidades de obra descritas en la propuesta del CONTRATISTA, documentos que se consideran parte integrante de este contrato. **PARÁGRAFO 2:** Se entiende que las cantidades de obra son aproximadas y pueden aumentar o disminuir. **SEGUNDA: VALOR DE CONTRATO.** El valor de este contrato es hasta por la suma de _____ M/cte, suma que incluye administración, utilidad, gastos generales, y específicos asociados a la obra a ejecutarse. **TERCERA: SUJECCIÓN DE LOS PAGOS A LAS APROPIACIONES PRESUPUESTALES.** La entrega de dineros que la UNIVERSIDAD se obliga para con el CONTRATISTA, se subordina a las apropiaciones que se hagan en el presupuesto de la UNIVERSIDAD. **CUARTA: FORMA DE PAGO - ANTICIPO.** La UNIVERSIDAD cancelará al CONTRATISTA a título de anticipo, la suma de XXXX correspondiente al

valor del cincuenta por ciento (50%) del valor del Contrato. El resto mediante actas parciales y un monto mínimo del 10% con el acta final y de liquidación del presente contrato. **PARAGRAFO 1:** El anticipo será manejado en una cuenta corriente certificada para tal fin. Para efectuar el manejo del anticipo, el Contratista deberá presentar la certificación del banco donde tiene la cuenta bancaria y el correspondiente "Plan de Inversión del Anticipo", el cual deberá aprobado por la UNIVERSIDAD. En el caso que el plan no se ajuste con lo solicitado por la Universidad, el anticipo no será entregado hasta tanto no se subsane el mismo, con el fin de garantizar que el anticipo se aplique exclusivamente a la ejecución del contrato. **PARÁGRAFO 2:** De igual manera, para reconocimiento y pago del anticipo, el CONTRATISTA deberá previamente otorgar el amparo de Anticipo de que se habla en la Cláusula Décima Cuarta del presente Contrato. **QUINTA: INICIACIÓN DE LOS TRABAJOS, PLAZO DE ENTREGA Y SANCIONES EN CASO DE INCUMPLIMIENTO.** El CONTRATISTA dará comienzo a la obra objeto del presente contrato el día en que reciba el anticipo, fecha que se tomará como de iniciación de los trabajos y que quedará consignada en el acta suscrita por el Interventor de la UNIVERSIDAD y el CONTRATISTA se compromete para con la UNIVERSIDAD a entregar los trabajos objetos del presente contrato, totalmente terminados y a entera satisfacción de la UNIVERSIDAD, en un plazo de _____ días calendario, contados a partir de la fecha prevista en el "Acta de Iniciación". El incumplimiento de esta Cláusula por parte del contratista será sancionado con multa equivalente al dos por mil del valor total del contrato, por cada día de mora, suma de dinero que será exigida mediante resolución motivada. **PARÁGRAFO 2:** Una vez terminada la obra, el CONTRATISTA retirará por su cuenta y riesgo los equipos, instalaciones provisionales, campamentos, escombros y materiales sobrantes, en un término no mayor de quince (15) días, requisito sin el cual no se hará el último pago. **SEXTA: RECIBO Y PAGO DE OBRA EJECUTADA.** A partir de la fecha de iniciación de los trabajos, se harán recibos parciales de obra ejecutada satisfactoriamente, mediante acta suscrita por el Interventor de la UNIVERSIDAD y el CONTRATISTA; Actas que se denominarán "Acta de Recibo Parcial de Obra No. _____". De cada acta parcial, se descontará el cincuenta por ciento (50%) del valor de cada Acta para amortizar el valor del anticipo. El pago correspondiente a cada una de las Actas lo hará la Vicerrectoría Administrativa de la UNIVERSIDAD, mediante la presentación de factura debidamente legalizada y que necesariamente deberá ir acompañada del Acta de Recibo de Obra Ejecutada. **SÉPTIMA. EQUIPOS Y HERRAMIENTAS. El CONTRATISTA se compromete a mantener en la obra por su cuenta y riesgo, el equipo y herramienta necesarios para la ejecución de los trabajos correspondientes al presente contrato.** **OCTAVA. RESIDENTE DE LA OBRA.** El CONTRATISTA se compromete a mantener permanentemente en el sitio de la obra un profesional en Ingeniería o Arquitectura. Dicho profesional será pagado por el CONTRATISTA con sus propios recursos. **NOVENA. JORNALES Y PRESTACIONES SOCIALES.** El CONTRATISTA se compromete a pagar de sus propios fondos vigentes a todo el personal que utilice en el desarrollo de la obra objeto de este contrato. En tal virtud, el CONTRATISTA es el único responsable por la vinculación del personal, el pago de jornales, salarios y prestaciones sociales, así como la celebración de subcontratos y la adquisición de materiales de primera calidad, todo lo cual realizará en su propio nombre y por su cuenta y riesgo sin que la UNIVERSIDAD asuma responsabilidad alguna por dichos conceptos. **DECIMA. CADUCIDAD Y SUS EFECTOS.** Si se presentara alguno de los hechos constitutivos de incumplimiento de las obligaciones a cargo del CONTRATISTA, que afecte de manera grave y directa la ejecución del contrato y evidente que pueda conducir a su paralización, el Rector de la UNIVERSIDAD mediante Resolución motivada, podrá declarar la caducidad del presente contrato ordenando su terminación y liquidación en el estado en que se encuentre. En caso de que la UNIVERSIDAD decida abstenerse de declarar la caducidad, adoptarán las medidas de control e intervención necesarias que garanticen la ejecución del objeto contratado. Si se declara la caducidad, no habrá lugar a indemnización para el CONTRATISTA, quien se hará acreedor a las sanciones e inhabilidades previstas en la ley. La declaratoria de Caducidad será constitutiva de siniestro de incumplimiento. **PARÁGRAFO 1:** La Resolución que declara la caducidad se notificará personalmente al CONTRATISTA. Si ello no fuere posible, se notificará en la norma establecida en el Artículo 45 del Código Contencioso Administrativo. **PARÁGRAFO 2:** Contra la Resolución que declara la caducidad procede el recurso de Reposición que deberá interponerse dentro de los cinco (5) días siguientes a la fecha de notificación. **PARÁGRAFO 3:** La resolución que declare la caducidad ordenará hacer efectivas las multas y el valor de la Cláusula Penal Pecuniaria. **DECIMA PRIMERA. LIQUIDACIÓN DEL CONTRATO.** A la terminación del presente contrato por cualquier causa, las partes contratantes suscribirán un "Acta de Liquidación del Contrato", en la cual conste detalladamente la liquidación definitiva del presente contrato, la constancia de recibo de la obra a satisfacción y la certificación

por parte de la UNIVERSIDAD, de Paz y Salvo favor del CONTRATISTA sin menoscabo de la responsabilidad y consiguiente garantía sobre estabilidad de la obra incluida en la Garantía Única. **DECIMA SEGUNDA. INTERVENTORÍA.** La UNIVERSIDAD verificará la ejecución y cumplimiento de los trabajos y actividades del CONTRATISTA, por medio del Interventor designado para el efecto. **DECIMA TERCERA. TURBACIÓN DEL ORDEN PÚBLICO O FUERZA MAYOR.** En la ejecución de este Contrato, el CONTRATISTA no será responsable por demora que se origine por turbación del orden público o por cualquier otra causa de fuerza mayor o caso fortuito debidamente comprobados. Para los efectos de este contrato se entiende por fuerza mayor o caso fortuito el imprevisto al que no es posible resistir y producido por causas ajenas al CONTRATISTA. **DECIMA CUARTA. GARANTÍAS.** Según el Artículo 18 del Estatuto de Contratación de la UFPS, el CONTRATISTA deberá constituir a favor de la UNIVERSIDAD en una Compañía de Seguros establecida legalmente en Colombia, una “Garantía Única de Cumplimiento del Contrato” que ampare los siguientes riesgos: a) DE CUMPLIMIENTO, el cual garantizará el cumplimiento del contrato, tendrá una suma asegurada del quince por ciento (15%) del valor del contrato y una vigencia igual a la duración del contrato y dos (02) meses más. b) DE ANTICIPO, que cubra el (100%) del valor que el Contratista reciba a título de anticipo del anticipo, con una vigencia igual a la duración del contrato y dos (2) meses más. c) DE PAGO DE SALARIOS Y PRESTACIONES SOCIALES E INDEMNIZACIONES, que cubra el cumplimiento y pago de todas las obligaciones laborales contraídas o que contraiga el CONTRATISTA con los trabajadores por él asignados a la ejecución de la obra, con una suma asegurada equivalente al cinco (5%) del valor del contrato. Este amparo deberá estar vigente durante la duración del contrato y tres (3) años más. d) DE ESTABILIDAD DE LA OBRA. El CONTRATISTA deberá constituir una póliza de estabilidad de la obra, y de reemplazo o reparación de ésta o de una parte de ella por defectos encontrados después de haber sido recibida, con una vigencia de cinco (5) años contados a partir de la fecha de entrega de la obra y por una cuantía equivalente al quince por ciento (15%) del valor definitivo de la obra objeto del contrato. Será requisito indispensable para la liquidación del contrato, la aprobación previa de esta póliza. e) DE RESPONSABILIDAD CIVIL EXTRA CONTRACTUAL. Con objeto de protegerse contra reclamaciones por daños y perjuicios, lesiones personales, muerte y daño contra la propiedad, que pueda surgir por causa de la obra ejecutada por el CONTRATISTA, sus empleados, directores o asociados y subcontratistas, el CONTRATISTA deberá constituir la por medio de un amparo autónomo contenido en póliza anexa, la cual no podrá ser inferior al siete por ciento (07%) del valor del contrato y por una vigencia igual al contrato y dos (02) años más. **DECIMA QUINTA. SUSPENSIÓN TEMPORAL DEL CONTRATO.** Por circunstancias de fuerza mayor, de común acuerdo entre el CONTRATISTA y el Interventor se podrá suspender temporalmente la ejecución de este contrato, mediante la suscripción de un Acta donde conste tal hecho, sin que para los efectos del plazo extintivo se cuente el tiempo de la suspensión. **DECIMA SEXTA. PERJUICIOS Y/O DAÑOS A TERCEROS.** La construcción de la obra objeto de este contrato se hace por cuenta y riesgo del CONTRATISTA; por consiguiente, los perjuicios que en desarrollo del contrato se causen a terceros, estarán a cargo única y exclusivamente del CONTRATISTA. Cualquier suma de dinero que la UNIVERSIDAD pague por perjuicio a terceros, en desarrollo de este contrato, deberá ser reembolsada por el CONTRATISTA. **DECIMA SÉPTIMA. CLAUSULA PENAL PECUNIARIA.** En caso de incumplimiento o declaratoria de caducidad del presente contrato, sin perjuicio de la imposición de multas, la UNIVERSIDAD podrá imponer al CONTRATISTA mediante resolución motivada, una sanción equivalente al quince por ciento (15%) del valor del contrato, a título de Sanción Penal Pecuniaria con estimación anticipada de perjuicios. **DECIMA OCTAVA: APLICACIÓN DE LAS MULTAS Y DE LA CLAUSULA PENAL PECUNIARIA.** El valor de las multas y de la Cláusula Penal Pecuniaria se tomará del saldo a favor del CONTRATISTA si lo hubiere, o de las garantías constituidas. Si esto último no fuera posible, se cobrará por jurisdicción coactiva. **DECIMA NOVENA. INTERPRETACIÓN Y TERMINACIÓN UNILATERALES.** El presente contrato se rige por principios de interpretación, modificación y terminación contemplados en el Reglamento de Contratación de la UFPS. **VIGÉSIMA. PROHIBICIONES DE CESIÓN AL CONTRATISTA.** No podrá ceder sus derechos y obligaciones emanados del presente contrato a ninguna personal natural o jurídica, natural o extranjera, sin el consentimiento previo expreso de la UNIVERSIDAD, el cual debe manifestarse por escrito en todo caso, la UNIVERSIDAD podrá negar la autorización de cesión y reservarse las razones que tuviere para ellos. **VIGÉSIMA PRIMERA. INHABILIDADES E INCOMPATIBILIDADES.** Con la suscripción del presente contrato, el CONTRATISTA afirma, bajo la gravedad de juramento, no encontrarse incurso en ninguna de las causales de inhabilidades e incompatibilidades consagradas en la Constitución y la Ley.

VIGÉSIMA SEGUNDA. PERFECCIONAMIENTO DEL CONTRATO. El presente contrato se entiende perfeccionado con el acuerdo de las partes sobre el objeto contractual y la contraprestación, todo ello elevado a escrito. **VIGÉSIMA TERCERA. EJECUCIÓN.** Para la ejecución del presente contrato se requiere la aprobación de la Garantía en él estipuladas y la expedición del registro presupuestal. **VIGÉSIMA CUARTA. DEL DECRETO 2374 DE 1974.** El CONTRATISTA se compromete, antes de la liquidación de este contrato, a cancelar y presentar a la UNIVERSIDAD FRANCISCO DE PAULA SANTANDER, el paz y salvo del Servicio Nacional de Aprendizaje (SENA), por el aporte correspondiente en cumplimiento del Decreto enunciado y su reglamentario 083 de 1976. **VIGÉSIMA QUINTA. GASTOS.** Los gastos que se causen en razón del perfeccionamiento y la legalización del presente contrato estará a cargo única y exclusivamente del CONTRATISTA. **VIGÉSIMA SEXTA. DOMICILIO.** Para todos los efectos legales, el domicilio del presente contrato será la ciudad de Cúcuta. **VIGÉSIMA SÉPTIMA. ANEXOS AL CONTRATO.** Forman parte integrante del presente Contrato los siguientes documentos: a) La propuesta del CONTRATISTA, b) La resolución No. XX emanada de la Rectoría de la UNIVERSIDAD, por la cual se adjudica el contrato, c) Los documentos correspondientes al pliego de condiciones según la Licitación Privada 09 de 2019. **VIGÉSIMA OCTAVA. RESPONSABILIDAD.** Las partes responderán civil y penalmente por sus actuaciones y/u omisiones en el desarrollo del contrato, de conformidad con lo dispuesto en el reglamento de contratación de la Universidad Francisco de Paula Santander. **VIGÉSIMA NOVENA: IMPUTACIÓN PRESUPUESTAL.** El pago a que se obliga la UNIVERSIDAD por el presente contrato, se hará con cargo al Rubro _____ del Presupuesto de Gastos de Funcionamiento e Inversión de la UFPS, vigencia 2018. **TRIGÉSIMA: INDEMNIDAD.** El CONTRATISTA mantendrá indemne a la UNIVERSIDAD, de los reclamos, demandas, acciones legales o costos que se generen por daños y lesiones causadas a personas o propiedades de terceros, ocasionados por el CONTRATISTA, sus subcontratistas o proveedores durante la ejecución del contrato. **TRIGÉSIMA PRIMERA: LEGISLACIÓN APLICABLE.** El presente contrato se rige por los Acuerdos 077 y 099 de 1997, que reglamentan el Estatuto de Contratación de la Universidad Francisco de Paula Santander. La jurisdicción competente para conocer de las controversias que se susciten en ocasión o desarrollo de este contrato, se resolverán en primera instancia a través de los mecanismos de solución directa previstos en la ley y en caso de no resolverse a través de este medio, se acudirán a la justicia administrativa. En consecuencia se firma el presente contrato en Cúcuta, a los

LA UNIVERSIDAD,

EL CONTRATISTA,

HÉCTOR MIGUEL PARRA LÓPEZ

CONTRATISTA

EL PRESENTE BORRADOR DE MINUTA CONSTITUYE SOLO UNA GUÍA PARA LOS OFERENTES, POR LO TANTO ESTÁRA SUJETA A CAMBIOS AL MOMENTO DE LA SUSCRIPCIÓN DEL CONTRATO.

ANEXO No. 6 – CERTIFICACIÓN PERSONA JURÍDICA

Lugar y fecha

Doctor

HECTOR MIGUEL PARRA LOPEZ

Rector Universidad Francisco de Paula Santander

Avenida Gran Colombia No. 12E-96 B. Colsag

Cúcuta.

PROCESO DE CONTRATACIÓN: LICITACIÓN PRIVADA No. 09 DE 2019

Objeto: CONTRUCCION CAFETERIA PLAZOLETA FUNDADORES DE LA UNIVERSIDAD FRANCISCO DE PAULA SANTANDER

El Suscrito (Revisor Fiscal o Representante legal, según sea el caso), certifica que la sociedad _____, identificada con NIT. _____, se encuentra a Paz y Salvo por conceptos de pago de sus obligaciones con los sistemas de salud, riesgos profesionales, pensiones y aportes a las Cajas de Compensación Familiar, Instituto Colombiano de Bienestar Familiar y Servicio Nacional de Aprendizaje de todo el personal que se encuentra laborando dentro de la misma y que así lo requiere, durante los últimos seis (6) meses.

Lo anterior, para dar cumplimiento a lo establecido en el art. 50 de la Ley 789 de 2002 y demás normas aplicables.

La presente se expide a los ____ días del mes de _____ del año 2018, en _____.

(Se firma según el caso por: _____)

Tarjeta No. _____

Revisor Fiscal)

Firma Representante Legal _____

C.C. No.

ANEXO No. 7 – CERTIFICACIÓN PERSONA NATURAL

Lugar y fecha

Doctor

HECTOR MIGUEL PARRA LOPEZ

Rector Universidad Francisco de Paula Santander

Avenida Gran Colombia No. 12E-96 B. Colsag

Cúcuta.

PROCESO DE CONTRATACIÓN: LICITACIÓN PRIVADA No. 09 DE 2019

Objeto: CONTRUCCION CAFETERIA PLAZOLETA FUNDADORES DE LA UNIVERSIDAD FRANCISCO DE PAULA SANTANDER

El Suscrito _____, identificado con _____, certifico que me encuentro a Paz y Salvo por concepto del pago de mis obligaciones derivadas de mi afiliación, así como del personal a mi cargo, por conceptos de pago de obligaciones con los sistemas de salud, riesgos profesionales, pensiones y aportes a las Cajas de Compensación Familiar, Instituto Colombiano de Bienestar Familiar y Servicio Nacional de Aprendizaje, durante los últimos seis (6) meses.

Lo anterior, para cumplir lo establecido en el art. 50 de la Ley 789 de 2002 y demás normas aplicables.

La presente se expide a los ____ días del mes de _____ del año 2019, en _____.

Se firma según el caso por: _____