



OCIF
Observatorio en Comercio
Internacional y Frontera



**Universidad Francisco
de Paula Santander**
Vigilada Mineducación



Boletín Económico y de Comercio Internacional

**BOLETÍN DE
INDICADORES
ECONÓMICOS Y
DE COMERCIO
INTERNACIONAL**



Observatorio en Comercio Internacional y Frontera

Cúcuta, Norte de Santander, Colombia

Volumen 035
I Trimestre
Enero – Marzo
2022
ISSN 2619-4864



@OCIF-UFPS



@OCIFUFPS



@OCIFUFPS



OCIF@UFPS.EDU.CO



OCIF
Observatorio en Comercio
Internacional y Frontera

BOLETÍN ECONÓMICO Y DE COMERCIO INTERNACIONAL





**Universidad Francisco
de Paula Santander**
Vigilada Mineducación

COMITÉ CIENTÍFICO

BASTOS OSORIO LILIANA MARCELA



Directora del OCIF 
Docente
Economista
Especialista en Finanzas
Magister en Gerencia de Empresas
Candidata a doctor en estudios
políticos
lilianamarcelabo@ufps.edu.co 

MERA RAMÍREZ OSCAR ARNULFO





Coordinador del OCIF 
Docente
Economista
Magister en Gerencia de Empresas
Mención Finanzas

oscararnulfomr@ufps.edu.co 

MOGROVEJO ANDRADE JOHANNA MILENA





Área de formación científica 
Docente
Economista
Especialista en Control Interno e
Indicadores de Gestión
Magister en Gerencia de Empresas
Mención Finanzas
Doctora en Estudios Políticos

johannamogrovejo@ufps.edu.co 

CARVAJAL GUERRERO ANGÉLICA MARÍA





Área de formación 
Docente
Economista
Especialista en Gerencia de
Negocios Internacionales
Magister en Finanzas

angelicamariacg@ufps.edu.co 

RAYNAUD PRADO NATHALIE CLAIRE



Área de formación profesional 
Docente
Economista
Especialista en Finanzas y
Negocios Internacionales
Magister en Gerencia de
Empresas

nathalieclairerp@ufps.edu.co 

APOYO ACADÉMICO: CARLOS ORLANDO CASTELLANOS GONZÁLEZ



@OCIF-UFPS



@OCIFUFPS



@OCIFUFPS



OCIF@UFPS.EDU.CO



OCIF
Observatorio en Comercio
Internacional y Frontera

BOLETÍN ECONÓMICO Y DE COMERCIO INTERNACIONAL



**Universidad Francisco
de Paula Santander**

Vigilada Mineducación

TABLA DE CONTENIDO

1. INDICADORES ECONÓMICOS NACIONALES	7
1.1 Índice de Precios al Consumidor – IPC en Colombia 2022	7
1.2 Producto Interno Bruto – PIB 2022.....	8
1.2.1 Producto Interno Bruto por actividad económica comparación 2021-2022 (2015 año base).....	9
1.3 Indicadores del Mercado Laboral (Empleo/Desempleo).....	10
1.3.1 Mercado Laboral según sexo (Empleo/Desempleo).....	12
1.4 Tasa de cambio (TRM).....	13
1.5 Tasa de inflación.....	14
2. INDICADORES NACIONALES DE COMERCIO INTERNACIONAL	16
2.1 Exportaciones (en valor FOB) I trimestre 2022	16
2.1.1 Sectores más significativos en las exportaciones de Colombia.....	19
2.1.2 Contribución en las exportaciones de Colombia por países	20
2.2 Importaciones (en valor CIF) I trimestre 2022	23
2.2.1 Sectores más significativos en las importaciones de Colombia	26
2.2.2 Contribución en las importaciones de Colombia por países.....	27
2.3 Turismo en Colombia	31
2.4 Inversión extranjera directa (IED) en Colombia	32
2.5 Balanza Comercial I trimestre del 2022	33
2.5.1 Balanza Comercial de Enero del 2022.	33
2.5.2 Balanza Comercial de Febrero del 2022.....	34
2.5.3 Balanza Comercial de Marzo del 2022.....	35
2.6 Tasa de cobertura en Colombia	36
2.7 Grado de Apertura (GA) en Colombia	37
3. INDICADORES ECONÓMICOS REGIONALES	40



@OCIF-UFPS



@OCIFUFPS



@OCIFUFPS



OCIF@UFPS.EDU.CO



GILOCNI
Grupo de Investigación en Logística,
Competitividad y Negocios Internacionales



OCIF

Observatorio en Comercio
Internacional y Frontera

BOLETÍN ECONÓMICO Y DE COMERCIO INTERNACIONAL



Universidad Francisco de Paula Santander

Vigilada Mineducación

3.1 Índice de Precios al Consumidor – IPC Cúcuta 2022	40
3.1.1 Grupos de bienes y servicios de Cúcuta	43
3.2 Mercado Laboral (Desempleo) en Cúcuta.....	44
4. INDICADORES REGIONALES DE COMERCIO INTERNACIONAL.....	46
4.1 Exportaciones de Norte de Santander I trimestre 2022	46
4.1.1 Productos más significativos en las exportaciones de Norte de Santander	47
4.1.2 Contribución en las exportaciones de Norte de Santander por países	48
4.2 Importaciones de Norte de Santander.....	49
4.2.1 Productos más significativos en las importaciones de Norte de Santander.....	50
4.2.2 Contribución en las importaciones de Norte de Santander por países	51
4.3 Tasa de cobertura (TC) en Norte de Santander	52
5. NOTICIA RELEVANTE SOBRE EL COMERCIO INTERNACIONAL PRESENTADO EN EL PRIMER TRIMESTRE DEL 2022	53
6. REFERENCIAS	55

TABLA DE FIGURAS

Figura 1. IPC Nacional año corrido I trimestre 2022	7
Figura 2. PIB Nacional I trimestre 2022.....	8
Figura 3. PIB Nacional por actividad económica I trimestre 2021-2022	9
Figura 4. Mercado Laboral Nacional I trimestre 2022	10
Figura 5. Mercado Laboral últimos años del I trimestre (2012-2021)	11
Figura 6. Mercado Laboral Nacional según sexo I trimestre 2022	12
Figura 7. Tasa de cambio (TRM) promedio I trimestre 2022	13
Figura 8. Tasa de inflación I trimestre 2022.....	14
Figura 9. Exportaciones (millones de dólares FOB) mes Enero 2022	16
Figura 10. Exportaciones (millones de dólares FOB) mes Febrero 2022	17
Figura 11. Exportaciones (millones de dólares FOB) mes Marzo 2022	18
Figura 12. Sectores más participativos en las exportaciones de Colombia I trimestre 2022	19





OCIF

Observatorio en Comercio
Internacional y Frontera

BOLETÍN ECONÓMICO Y DE COMERCIO INTERNACIONAL



Universidad Francisco de Paula Santander

Vigilada Mineducación

Figura 13. Contribución en la cifra (%) en las exportaciones de Colombia por países. Enero 2022	20
Figura 14. Contribución en la cifra (%) en las exportaciones de Colombia por países. Febrero 2022	21
Figura 15. Contribución en la cifra (%) en las exportaciones de Colombia por países. Marzo 2022	22
Figura 16. Importaciones (millones de dólares CIF). Enero 2022	23
Figura 17. Importaciones (millones de dólares CIF). Febrero 2022	24
Figura 18. Importaciones (millones de dólares CIF). Marzo 2022	25
Figura 19. Sectores más participativos en las importaciones de Colombia I trimestre 2021-2022.....	26
Figura 20. Contribución en la cifra (%) en las importaciones de Colombia. Enero 2022.....	27
Figura 21. Contribución en la cifra (%) en las importaciones de Colombia. Febrero 2022.....	28
Figura 22. Contribución en la cifra (%) en las importaciones de Colombia. Marzo 2022.....	29
Figura 23. Turismo en Colombia. I trimestre 2022	31
Figura 24. Inversión extranjera directa en el I trimestre 2014-2022	32
Figura 25. Balanza comercial en US\$ millones FOB de Colombia en el mes de Enero del 2022.....	33
Figura 26. Balanza comercial en US\$ millones FOB de Colombia en el mes de Febrero del 2022.....	34
Figura 27. Balanza comercial en US\$ millones FOB de Colombia en el mes de Marzo del 2022.....	35
Figura 28. Ecuación para calcular la tasa de cobertura	36
Figura 29. Tasa de Cobertura en Colombia.....	36
Figura 30. Fórmula del Grado de Apertura (GA).....	37
Figura 31. Grado de Apertura en Colombia	38
Figura 32. IPC por variación mensual-año corrido. Enero 2021-2022	40
Figura 33. IPC por variación mensual-año corrido. Febrero 2021-2022.....	41
Figura 34. IPC por variación mensual-año corrido. Marzo 2021-2022.....	42
Figura 35. Variaciones (mensual) por divisiones de bienes y servicios en el I trimestre 2021-2022	43
Figura 36. Tasa de desempleo de Cúcuta A.M. IV trimestre - I trimestre 2021-2022	44
Figura 37. Exportaciones (en miles USD/FOB) de Norte de Santander. I trimestre 2021-2022.	46
Figura 38. Exportaciones de Norte de Santander por capítulo de arancel (valor %). I trimestre 2022	47
Figura 39. Exportaciones de Norte de Santander por países de destino (valor %). I trimestre 2022	48
Figura 40. Importaciones (en miles USD/CIF) de Norte de Santander. I trimestre 2021-2022.....	49
Figura 41. Importaciones de Norte de Santander por capítulo de arancel (por %). I trimestre 2022.....	50
Figura 42. Importaciones de Norte de Santander por países (por %). I trimestre 2022	51
Figura 43. Tasa de Cobertura en Norte de Santander I trimestre 2021-2022.....	52



@OCIF-UFPS



@OCIFUFPS



@OCIFUFPS



OCIF@UFPS.EDU.CO



GILOCNI
Grupo de Investigación en Logística,
Competitividad y Negocios Internacionales



OCIF

Observatorio en Comercio Internacional y Frontera



Universidad Francisco de Paula Santander

Vigilada Mineducación

INDICADORES ECONÓMICOS NACIONALES



@OCIF-UFPS



@OCIFUFPS



@OCIFUFPS



OCIF@UFPS.EDU.CO



GILOCNI
Grupo de Investigación en Logística, Competitividad y Negocios Internacionales



OCIF
Observatorio en Comercio
Internacional y Frontera

BOLETÍN ECONÓMICO Y DE COMERCIO INTERNACIONAL

UFPS Universidad Francisco
de Paula Santander
Vigilada Mineducación

1. INDICADORES ECONÓMICOS NACIONALES

1.1 Índice de Precios al Consumidor – IPC en Colombia 2022

Figura 1. IPC Nacional año corrido I trimestre 2022

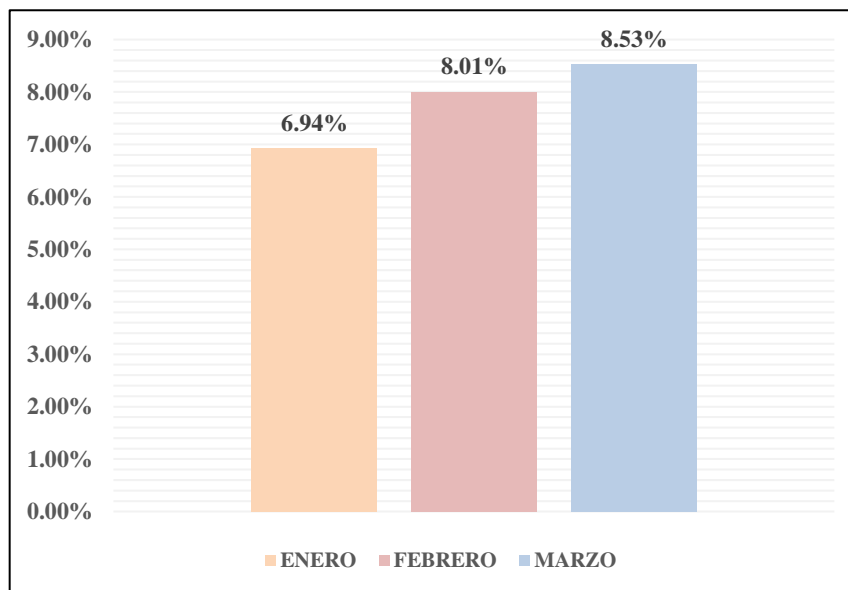

Nota: Información tomada de DANE (2022), Índice Precio al Consumidor (IPC) I trimestre 2022

En la anterior gráfica se analizan los tres datos del IPC en el primer trimestre del 2022, en donde el mes de enero del 2022 se obtuvo un porcentaje total del año corrido de 6,94%, encontrándose en una variación más alta a diferencia de los meses anterior, con un crecimiento en su índice de 1,32%, en el mes de febrero se indicó también una alteración positiva del 1,07% con el mes anterior siendo un total de su IPC del 8,01%, y cerrando el trimestre, en el mes de marzo se presentó con un incremento con el mes anterior de 0,52%, quedando así con un total en su índice de 8,53% (DANE, 2022).

Las tres divisiones de bienes y servicios que más participación tuvieron (en promedio) son: Alimentos y bebidas NO alcohólicas con 8,68%, los Restaurantes y hoteles con 4,79% y Muebles, artículos para el hogar





OCIF
Observatorio en Comercio
Internacional y Frontera

BOLETÍN ECONÓMICO Y DE COMERCIO INTERNACIONAL

UFPS Universidad Francisco
de Paula Santander
Vigilada Mineducación

y para la conservación ordinaria del hogar con un total de 3,85%, siendo las tres únicas divisiones ubicadas por encima del promedio total en el I trimestre del 2022 (DANE, 2022).

1.2 Producto Interno Bruto – PIB 2022

Figura 2. PIB Nacional I trimestre 2022

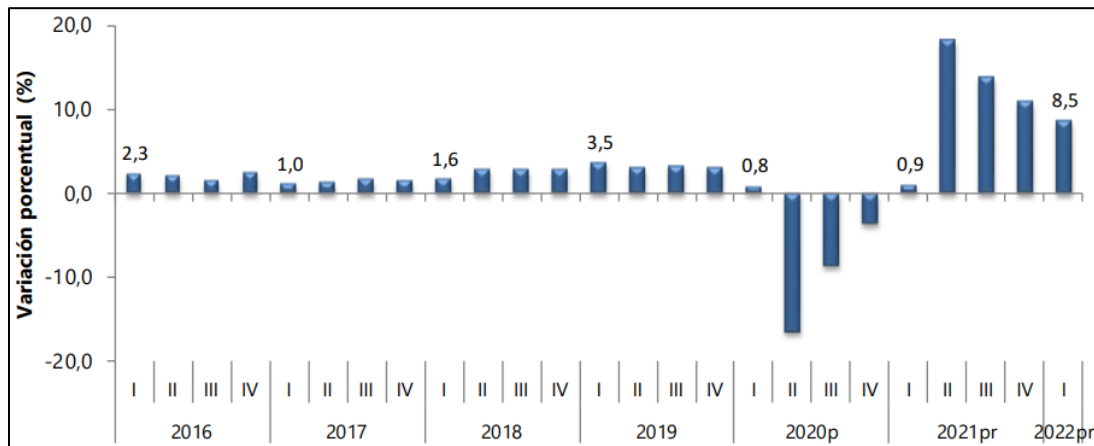

Nota: Información tomada de DANE (2022), Producto Interno Bruto (PIB) Nacional I trimestre 2022

En la ilustración anterior suministrada por el DANE muestra el análisis de las cuentas nacionales del PIB total durante cada trimestre desde 2016 hasta el último registro presentado por esta entidad dada en el I trimestre del 2022, en el cuál, se presentó un total en este período del 8,5% (2,3% menos a comparación al periodo anterior), aunque se dió esta disminución con el trimestre anterior, logró ser el mejor registro aportado con relación a los mismos trimestres de años anteriores, evidenciando una recuperación en los últimos períodos con la recuperación económica postpandemia (DANE, 2022).





OCIF
Observatorio en Comercio
Internacional y Frontera

BOLETÍN ECONÓMICO Y DE COMERCIO INTERNACIONAL

UFPS Universidad Francisco
de Paula Santander
Vigilada Mineducación

1.2.1 Producto Interno Bruto por actividad económica comparación 2021-2022 (2015 año base)

Figura 3. PIB Nacional por actividad económica I trimestre 2021-2022

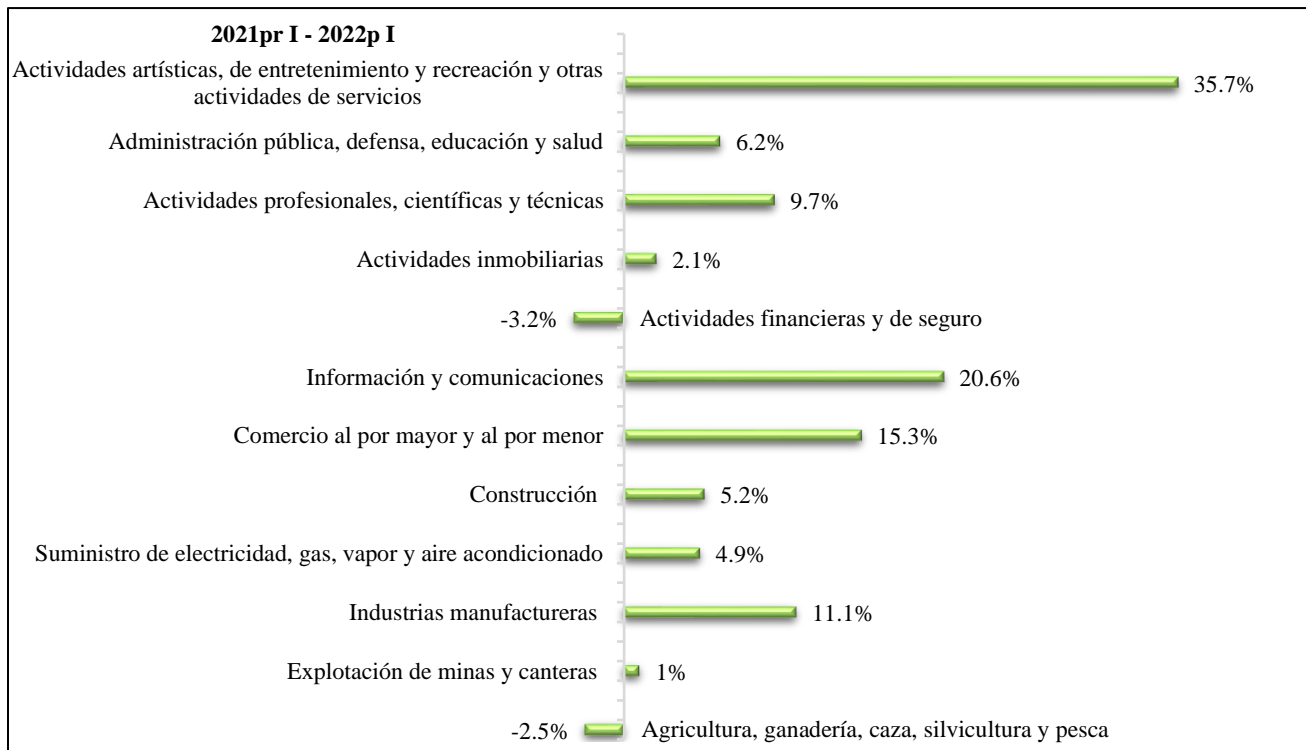

Nota: Información tomada de DANE (2022), Producto Interno Bruto por actividad económica I trimestre (2021-2022)

En la gráfica anterior suministrada por el DANE muestran las actividades económicas participativas en las cuentas nacionales del PIB de Colombia en el I trimestre del 2022, en donde se encontró que la gran parte de estos sectores presentaron disminuciones mínimas, pero los sectores que más fluctuaciones negativas tanto positivas tuvieron son los siguientes: Agricultura, ganadería, caza, silvicultura y pesca con -3,3% y actividades financieras y de seguro con -6,5%; y los sectores en los que más se incrementaron fueron: Actividades artísticas, de entretenimiento y recreación y otras actividades de servicios con 11,9% e Información y comunicaciones con 3,9% en comparación con el trimestre anterior (DANE, 2022).



@OCIF-UFPS



@OCIFUFPS



@OCIFUFPS



OCIF@UFPS.EDU.CO



GILOCNI
Grupo de Investigación en Logística,
Competitividad y Negocios Internacionales



OCIF
Observatorio en Comercio
Internacional y Frontera

BOLETÍN ECONÓMICO Y DE COMERCIO INTERNACIONAL



**Universidad Francisco
de Paula Santander**
Vigilada Mineducación

1.3 Indicadores del Mercado Laboral (Empleo/Desempleo)

Figura 4. Mercado Laboral Nacional I trimestre 2022

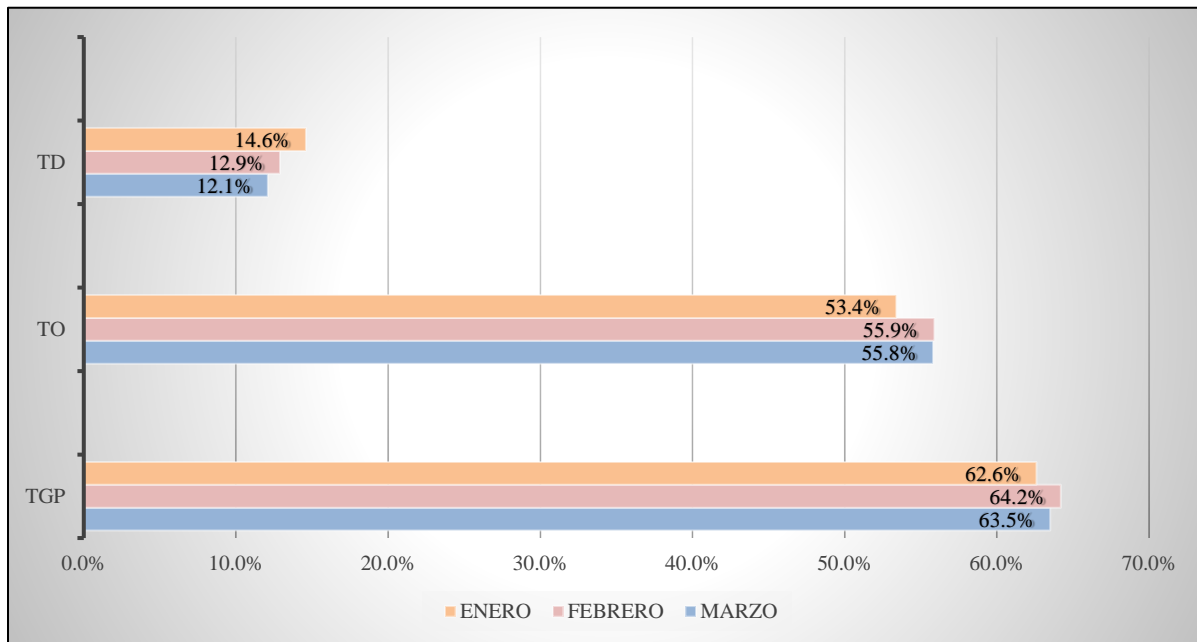

Nota: Información tomada de DANE (2022), Mercado Laboral Nacional I trimestre 2022

Según el gráfico anterior suministrado por el DANE se indican variables que se encuentran constituidos para la medición en el comportamiento del mercado laboral alrededor del país representado por meses, ahora bien, en el primer trimestre del 2022 (ene-mar) en Colombia se reflejó la Tasa de Desempleo (TD) evidenciando un promedio total de 13,2%, siendo este 2% más a diferencia del trimestre móvil anterior (oct-dic) y de 2,7% menos a comparación del mismo trimestre pero del año anterior (DANE, 2022). En la Tasa de Ocupación (TO) del mismo periodo se manifestó en un 55%, presentando un aumento del 1,1 con respecto al trimestre anterior y de un 3,2% más al mismo trimestre del año anterior (DANE, 2022). Y por último, la Tasa Global de Participación (TGP) se reflejó en un 63,4% (casi 2% con relación al mismo trimestre





OCIF
Observatorio en Comercio
Internacional y Frontera

BOLETÍN ECONÓMICO Y DE COMERCIO INTERNACIONAL



**Universidad Francisco
de Paula Santander**
Vigilada Mineducación

del año pasado) y de un 2,7 con relación al trimestre móvil pasado (DANE, 2022).

Figura 5. Mercado Laboral últimos años del I trimestre (2012-2021)

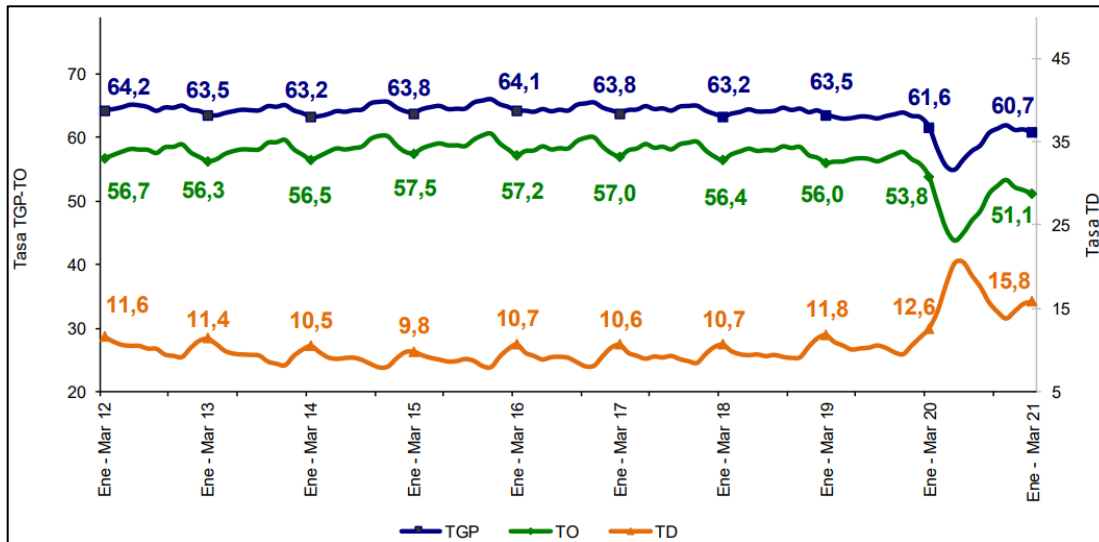

Nota: Información tomada de DANE (2022), Mercado Laboral Nacional en los últimos años del I trimestre 2012-2021

Teniendo en cuenta la ilustración anterior se muestran la Tasa Global de Participación (TGP), la Tasa de Ocupación (TO), y la Tasa de Desempleo (TD) del I trimestre entre los años 2012 y 2021 en índice porcentual. Ahora bien, realizando una comparación entre los años 2020 y 2022 conforme a estos indicadores se pueden deducir que: la TGP obtuvo un crecimiento global de aproximadamente el 2%, en la TO se presentó también un incremento exacto del 1,2% y en la TD siendo una variable de gran importancia para conocer la cantidad (en valor porcentual) de personas con la intención de trabajar pero sin poderse emplear, presentando una alteración promedio al 2% (DANE, 2022).



@OCIF-UFPS



@OCIFUFPS



@OCIFUFPS



OCIF@UFPS.EDU.CO



GILOCNI
Grupo de Investigación en Logística,
Competitividad y Negocios Internacionales



OCIF
Observatorio en Comercio
Internacional y Frontera

BOLETÍN ECONÓMICO Y DE COMERCIO INTERNACIONAL

UFPS Universidad Francisco
de Paula Santander
Vigilada Mineducación

1.3.1 Mercado Laboral según sexo (Empleo/Desempleo)

Figura 6. Mercado Laboral Nacional según sexo I trimestre 2022

Tasas	Ene - mar 22		
	Hombres	Mujeres	Brecha en p.p.*
TGP	76,5	51,4	25,1
TO	68,5	42,6	26,0
TD	10,4	17,1	-6,8

Nota: Información tomada de DANE (2022), Mercado Laboral Nacional según sexo I trimestre 2022

En la anterior tabla se representan la Tasa Global de Participación (TGP), Tasa de Ocupación (TO) y Tasa de Desempleo (TD) en el I trimestre del 2022 en Colombia. En los hombres la tasa de desempleo aumentó 2% y en las mujeres esta misma variable también se encontró en un crecimiento exacto del 2% con relación al trimestre anterior (oct-dic 2021). Ahora bien, con relación al mismo trimestre pero del año anterior (ene-mar 2021) la tasa de desempleo en los hombres se encuentra con 1,6% más y la tasa de desempleo en las mujeres se encuentra en casi 4% con respecto al mismo trimestre pero del 2022 (DANE, 2022).



@OCIF-UFPS



@OCIFUFPS



@OCIFUFPS



OCIF@UFPS.EDU.CO



GILOCNI
Grupo de Investigación en Logística,
Competitividad y Negocios Internacionales



OCIF
Observatorio en Comercio
Internacional y Frontera

BOLETÍN ECONÓMICO Y DE COMERCIO INTERNACIONAL

UFPS Universidad Francisco
de Paula Santander
Vigilada Mineducación

1.4 Tasa de cambio (TRM)

Figura 7. Tasa de cambio (TRM) promedio I trimestre 2022

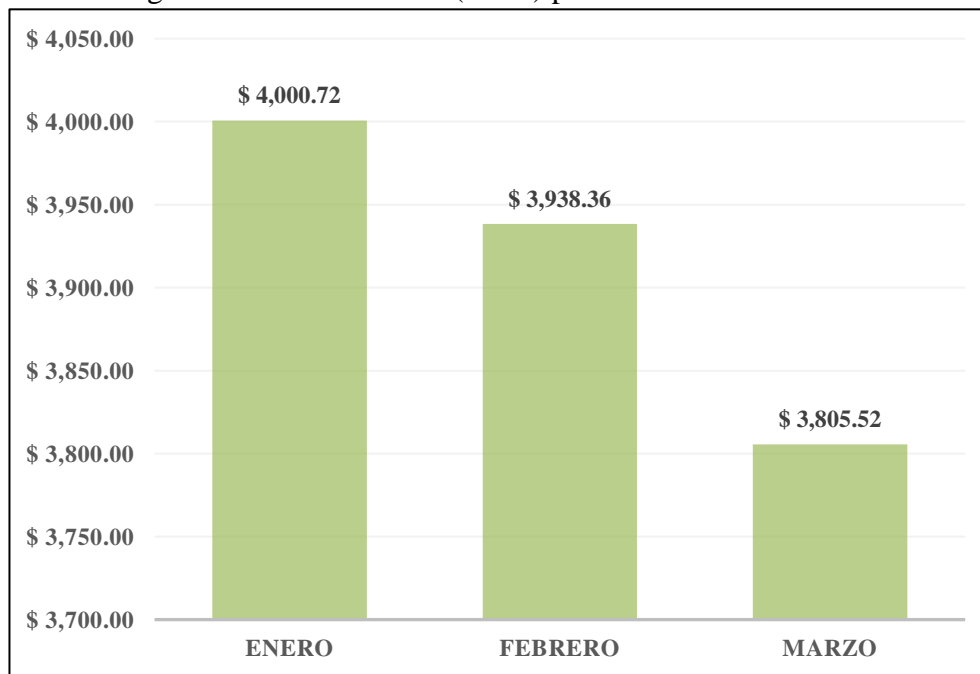

Nota: Información tomada del Banco de la República (2022), promedio TRM I trimestre 2022

El esquema anterior suministrado por el Banco de la República de Colombia (BANREP) muestra el promedio de TRM en el I trimestre del 2022. El I trimestre del 2022 presentó un TRM promedio de \$3.914,87, siendo este un aumento de \$35,07 con respecto al IV trimestre del año pasado, esto debido al promedio del mes de octubre que se mostró de \$3.773,38 siendo este menor frente a los demás meses de ambos períodos previamente analizados (BANREP, 2022). Desde un primer enfoque se logra observar que a inicios de año el dólar tuvo una inclinación considerable vista desde principios del mes de octubre con una alza del precio de \$227,34, mostrando datos similares al de principios del 2020 debido a la guerra comercial entre EE.UU y China, y la aparición de la pandemia COVID-19.



@OCIF-UFPS



@OCIFUFPS



@OCIFUFPS



OCIF@UFPS.EDU.CO



GILOCNI
Grupo de Investigación en Logística,
Competitividad y Negocios Internacionales



OCIF
Observatorio en Comercio
Internacional y Frontera

BOLETÍN ECONÓMICO Y DE COMERCIO INTERNACIONAL

UFPS Universidad Francisco
de Paula Santander
Vigilada Mineducación

1.5 Tasa de inflación

Figura 8. Tasa de inflación I trimestre 2022

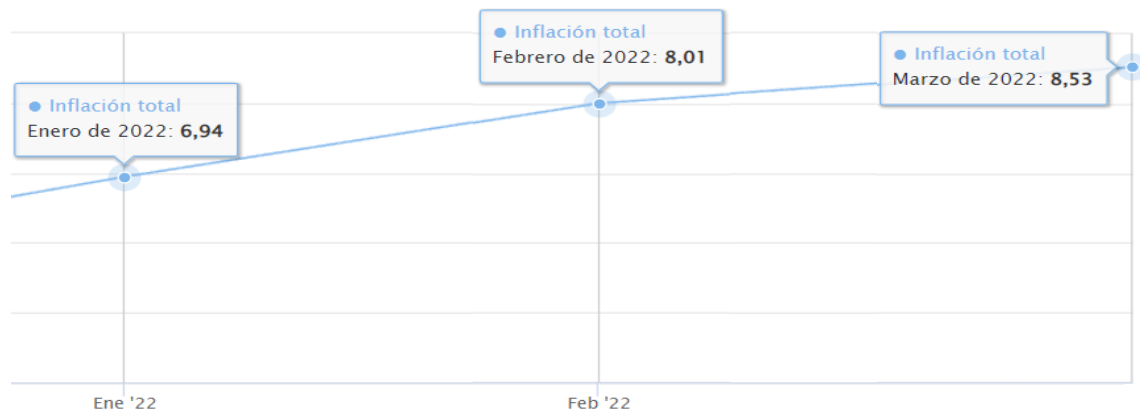

Nota: Información tomada del Banco de la República (2022), Tasa de inflación del I trimestre 2022

La gráfica anterior suministrada por el Banco de la República muestra la variación de la inflación por mes del I trimestre del 2022. La tasa de inflación total presentada en este periodo finalizó con un valor de 8,53%, aumentando en casi el 3% con relación al término del trimestre anterior, y presentando un incremento considerable alrededor del 6,6% con respecto al mismo trimestre del año anterior (BANREP, 2022), esta exagerada alza de precios en la canasta básica, con relación a los alimentos, fue causada por diferentes acontecimientos expuestos a finales del año pasado con principios de este año, debido a la invasión de Rusia a territorio ucraniano habiendo problemas en los mercados internacionales en temas de insumos y bienes agropecuarios, el petróleo y la energía, dificultades en las cadenas logísticas internacionales, sumando también la continua depreciación del peso colombiano con relación al dólar americano (LaRepública, 2022).



@OCIF-UFPS



@OCIFUFPS



@OCIFUFPS



OCIF@UFPS.EDU.CO



GILOCNI
Grupo de Investigación en Logística,
Competitividad y Negocios Internacionales



OCIF

Observatorio en Comercio
Internacional y Frontera



Universidad Francisco de Paula Santander

Vigilada Mineducación

INDICADORES ECONÓMICOS NACIONALES DE COMERCIO INTERNACIONAL



@OCIF-UFPS



@OCIFUFPS



@OCIFUFPS



OCIF@UFPS.EDU.CO



GILOCNI

Grupo de Investigación en Logística,
Competitividad y Negocios Internacionales



OCIF
Observatorio en Comercio
Internacional y Frontera

BOLETÍN ECONÓMICO Y DE COMERCIO INTERNACIONAL

UFPS Universidad Francisco
de Paula Santander
Vigilada Mineducación

2. INDICADORES NACIONALES DE COMERCIO INTERNACIONAL

2.1 Exportaciones (en valor FOB) I trimestre 2022

Figura 9. Exportaciones (millones de dólares FOB) mes Enero 2022

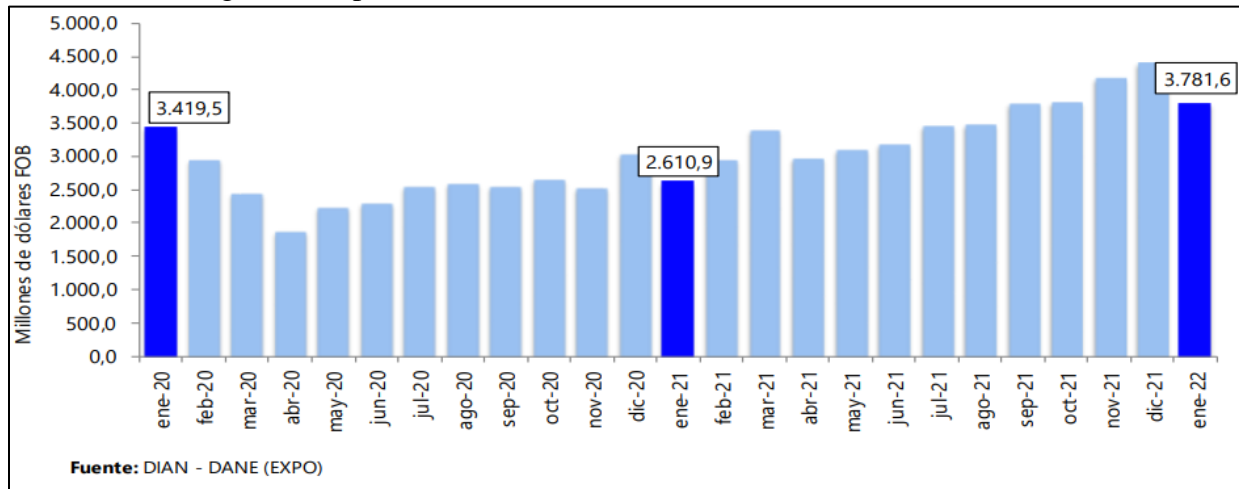

Nota: Información tomada de DANE - DIAN (2022), Exportaciones (FOB) Ene 2022

La anterior ilustración suministrada por el DANE muestra el total de las exportaciones realizadas por mes, desde enero del 2020 hasta enero del 2022 en millones de dólares en valor FOB, siendo este el último mes con el registro del total de \$3.781,6 millones de dólares (FOB) originando así un incremento de \$1.170,7 millones de dólares (FOB), presentando un aumento del 44,8% con respecto al mismo mes del año anterior, el resultado del crecimiento de esta variable fue debido a la alza del 71,6% en las ventas externas del grupo de Combustibles (DANE, 2022).

Los grupos que más incidencia tuvieron en el total de las exportaciones colombianas en el mes de enero del 2022 fueron: Combustibles y productos de las industrias extractivas con 55,3%, siguiendo con Agropecuarios, alimentos y bebidas con un 21,6%, seguido de las Manufacturas con un índice de 18,3% y por último en los demás sectores se reparten con un 4,8%. En el mes de enero del 2022 se presentaron





OCIF
Observatorio en Comercio
Internacional y Frontera

BOLETÍN ECONÓMICO Y DE COMERCIO INTERNACIONAL



**Universidad Francisco
de Paula Santander**
Vigilada Mineducación

exportaciones de barriles de petróleo crudo de 14,9 millones, evidenciando una caída de aproximadamente 5,6% con relación al mismo mes del año anterior (DANE, 2022).

Figura 10. Exportaciones (millones de dólares FOB) mes Febrero 2022

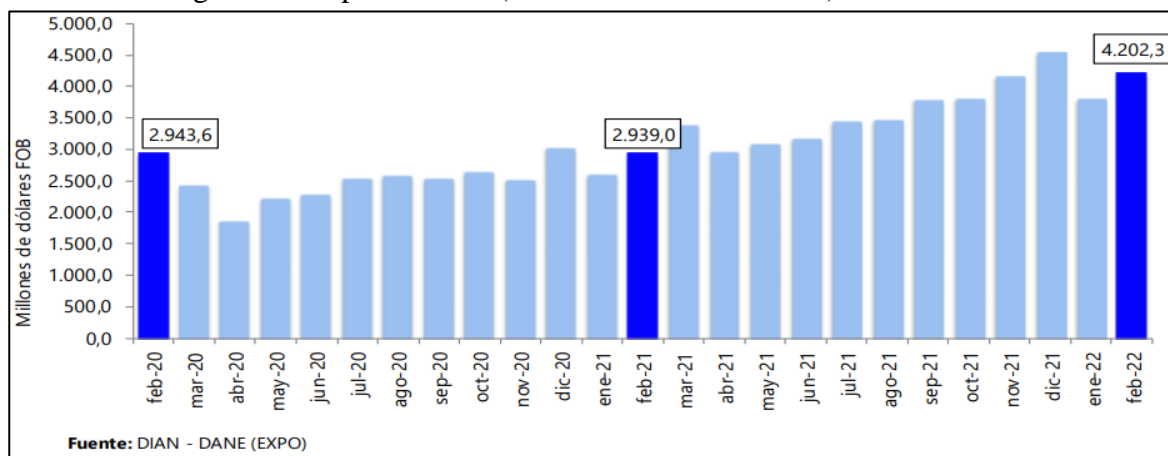

Nota: Información tomada de DANE – DIAN (2022), Exportaciones (FOB) Feb 2022

La anterior ilustración suministrada por el DANE muestra el total de las exportaciones realizadas por mes, desde febrero del 2020 hasta febrero del 2022 en millones de dólares en valor FOB, ahora bien, en este mes se registró un total de exportaciones de \$4.202,3 millones de dólares (FOB) encontrándose en un incremento de \$1.263,3 millones de dólares (FOB) siendo alrededor de un 43% con relación al mismo mes del año pasado, el crecimiento de las exportaciones colombianas fue resultado de la subida en las ventas externas del grupo de Combustibles con casi el 56% (DANE, 2022).

Los grupos que más incidencia tuvieron en el total de las exportaciones colombianas en el mes de febrero del 2022 fueron: Las exportaciones de Combustibles y todos los productos relacionados con las industrias extractivas participaron en casi la mitad del total de las ventas hacia el exterior siendo un 48,6%, siguiendo con el grupo de Agropecuarios, alimentos y bebidas con un 25,2%, seguido por el grupo de





OCIF
Observatorio en Comercio
Internacional y Frontera

BOLETÍN ECONÓMICO Y DE COMERCIO INTERNACIONAL



**Universidad Francisco
de Paula Santander**

Vigilada Mineducación

Manufacturas con un total de 20,2% y por último se encuentran los otros sectores con un total de 6% del valor FOB de las exportaciones. En este mes se presentaron 14,7 millones de barriles de petróleo crudo exportados hacia el exterior, representando un crecimiento del 32,2% con relación al mismo mes del año anterior (DANE, 2022).

Figura 11. Exportaciones (millones de dólares FOB) mes Marzo 2022

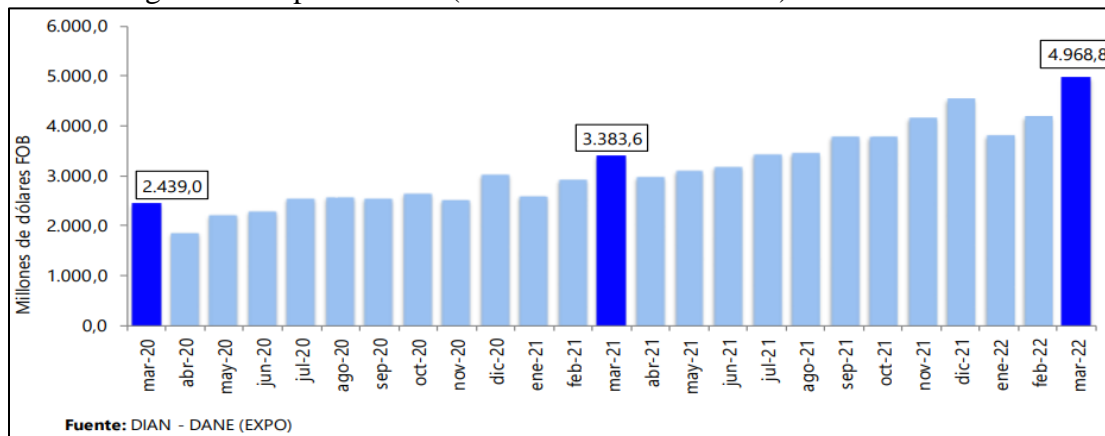

Nota: Información tomada de DANE - DIAN (2022), Exportaciones (FOB) Mar 2022

La anterior ilustración suministrada por el DANE muestra el total de las exportaciones realizadas por mes, desde marzo del 2020 hasta marzo del 2022 en millones de dólares en valor FOB, con relación a esto, registrando en este período un total de 4.968,8 millones de dólares (FOB) evidenciando un aumento de 1.585,2 millones de dólares (FOB), siendo este índice de 46,9% con respecto al mismo mes pero del año pasado, el crecimiento de las exportaciones se dieron principalmente al aumento exacto de 85,1% en el grupo de Combustibles (DANE, 2022).

Los grupos que más contribución tuvieron en las exportaciones colombianas en el mes de marzo del 2022 fueron: Las exportaciones del grupo de Combustibles y productos de las industrias extractivas



@OCIF-UFPS



@OCIFUFPS



@OCIFUFPS



OCIF@UFPS.EDU.CO



GILOCNI
Grupo de Investigación en Logística,
Competitividad y Negocios Internacionales



OCIF
Observatorio en Comercio
Internacional y Frontera

BOLETÍN ECONÓMICO Y DE COMERCIO INTERNACIONAL



**Universidad Francisco
de Paula Santander**
Vigilada Mineducación

obteniendo una participación del 54,6%, seguido del grupo de los Agropecuarios, alimentos y bebidas con un porcentaje del 22,1%, posteriormente se encuentran el grupo de Manufacturas con un 18,6% de su reparto y por último están los demás sectores con un 4,8% del total valor FOB en las exportaciones realizadas en Colombia. En este mes se presentaron 17,3 millones de barriles de petróleo crudo exportados, siendo este un crecimiento del 10% con relación al mismo período del 2021 (DANE, 2022).

2.1.1 Sectores más significativos en las exportaciones de Colombia

Figura 12. Sectores más participativos en las exportaciones de Colombia I trimestre 2022

VARIACIÓN POR SECTORES DE LAS EXPORTACIONES COLOMBIANAS I TRIMESTRE 2021-2022			
COMBUSTIBLES Y PRODUCTOS DE LAS INDUSTRIAS EXTRACTIVAS (Petróleo crudo, derivados del petróleo, carbón, etc.)	55,3%	48,6%	54,6%
PRODUCTOS AGROPECUARIOS, TODO TIPO DE ALIMENTOS Y BEBIDAS (Productos alimenticios, grasas, aceites, animales vivos, tabaco, etc.)	21,6%	25,2%	22,1%
MANUFACTURAS (Maquinarias, equipos de transporte, productos químicos, etc.)	18,3%	20,2%	18,6%
OTROS SECTORES (Oro no monetario y demás productos no mencionados en las anteriores agrupaciones)	4,8%	6%	4,8%
	ENERO	FEBRERO	MARZO

Nota: Información tomada de DANE - DIAN (2022), Sectores más participativos en las exportaciones I trimestre 2022

En la tabla anterior de elaboración propia, con información tomada de la DIAN y recopilada por el DANE se tienen de manera más detallada los grupos que más participación tuvieron en las exportaciones colombianas correspondientes al I trimestre del 2022. Ahora bien, realizando la comparación con el trimestre



@OCIF-UFPS



@OCIFUFPS



@OCIFUFPS



OCIF@UFPS.EDU.CO



GILOCNI
Grupo de Investigación en Logística,
Competitividad y Negocios Internacionales



OCIF
Observatorio en Comercio
Internacional y Frontera

BOLETÍN ECONÓMICO Y DE COMERCIO INTERNACIONAL

UFPS Universidad Francisco
de Paula Santander
Vigilada Mineducación

anterior (IV trimestre del 2021) el primer grupo son los Combustibles y todos los productos relacionados con las industrias extractivas con un promedio actual de 52,8% siendo un crecimiento de 2,5% en su participación a comparación con el trimestre anterior, seguido del grupo de Productos agropecuarios, todo tipo de alimentos y bebidas con un promedio actual de 22,9% reflejando un aumento de casi el 1,3% con relación al trimestre anterior, luego de esto, se encuentra el grupo de Manufacturas presentando un promedio actual de 19% respondiendo en una disminución de casi el 2% frente al trimestre anterior (DANE, 2022).

2.1.2 Contribución en las exportaciones de Colombia por países

Figura 13. Contribución en la cifra (%) en las exportaciones de Colombia por países. Enero 2022

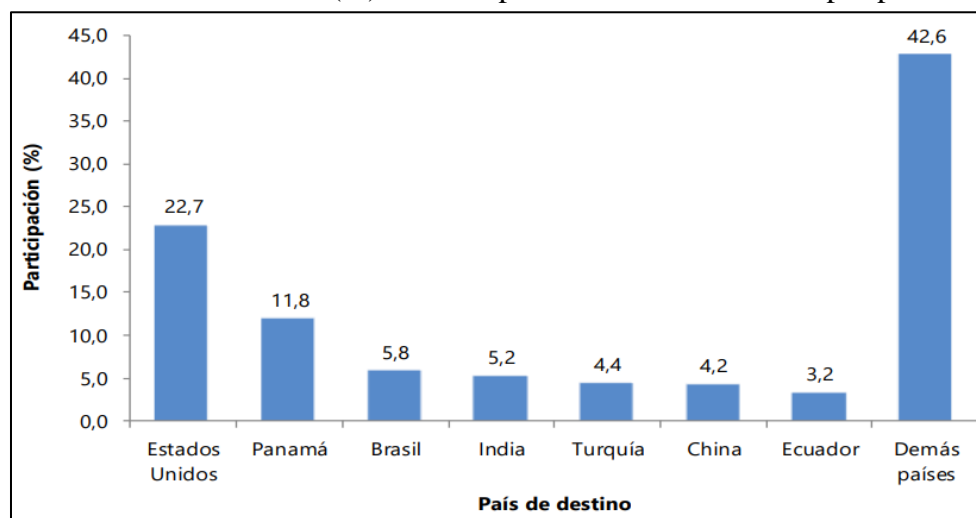

Nota: Información tomada de DANE - DIAN (EXPO2022), Exportaciones de Colombia (en %) por países Ene 2022

En el anterior esquema suministrado por el DANE y recopilado por la DIAN muestra el destino de las exportaciones colombianas por países en el mes de enero del año 2022 en valor porcentual, en el cuál el primer país con el mayor porcentaje fue Estados Unidos por un 22,7% siendo los Aceites de petróleo crudo con un total de 295,2 millones de dólares FOB que ingresaron al país sin presentar ninguna alteración en su índice





OCIF
Observatorio en Comercio
Internacional y Frontera

BOLETÍN ECONÓMICO Y DE COMERCIO INTERNACIONAL

UFPS Universidad Francisco
de Paula Santander
Vigilada Mineducación

con relación al mes pasado (diciembre), siguiendo de Panamá con un 11,8% también el grupo con mayor participación en las exportaciones de Aceites de petróleo crudos con un total de 426,5 millones de dólares FOB aumentando 1,8% con respecto al mes anterior y por último un nuevo país ubicándose en esta posición se encuentra Brasil con 5,8% en la participación siendo el grupo de Otras variedades de hulla con mayor incidencia con 77,4 millones de dólares FOB con relación al mismo mes del año pasado (DANE, 2022).

Figura 14. Contribución en la cifra (%) en las exportaciones de Colombia por países. Febrero 2022

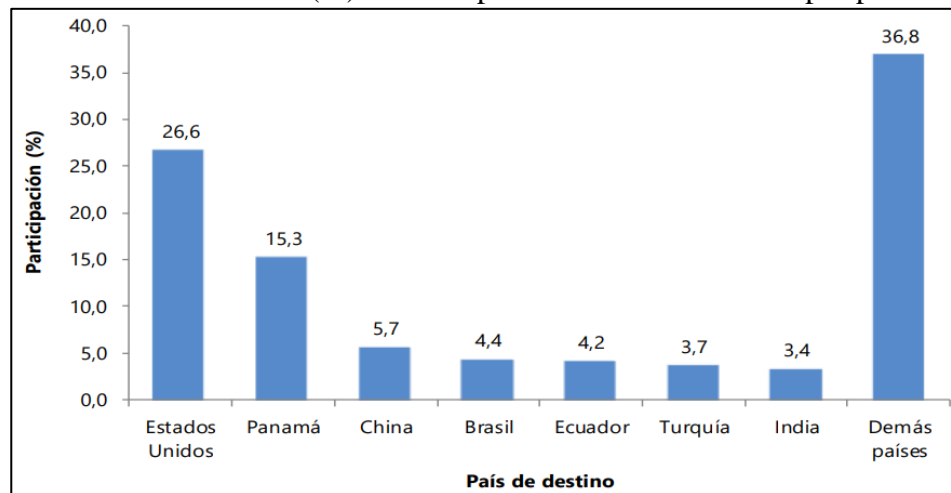

Nota: Información tomada de DANE - DIAN (EXPO2022), Exportaciones de Colombia (en %) por países. Feb 2022

En el anterior esquema suministrado por el DANE y recopilado por la DIAN muestra el destino de las exportaciones colombianas por países en el mes de febrero del año 2022 en valor porcentual, en el cuál, el primer país que se encuentra en este ranking está Estados Unidos con un 26,6% el grupo más exportado en este país fué Flores y follaje cortados con un total de 225,3 millones de dólares FOB presentados en este período con una variación del 86,8% entre estos dos años, seguido de Panamá con un 15,3% incidiendo de mayor medida en este porcentaje el grupo de Aceites de petróleo crudos con 610,5 millones de dólares FOB y por último se encuentra China con un 5,7% de participación teniendo como principal grupo en esta variable



@OCIF-UFPS



@OCIFUFPS



@OCIFUFPS



OCIF@UFPS.EDU.CO



GILOCNI
Grupo de Investigación en Logística,
Competitividad y Negocios Internacionales



OCIF
Observatorio en Comercio
Internacional y Frontera

BOLETÍN ECONÓMICO Y DE COMERCIO INTERNACIONAL

UFPS Universidad Francisco
de Paula Santander
Vigilada Mineducación

nuevamente a los Aceites de petróleo crudos con un total de 152,5 millones de dólares FOB entre estos períodos (febrero 2020-2021) (DANE, 2022).

Figura 15. Contribución en la cifra (%) en las exportaciones de Colombia por países. Marzo 2022

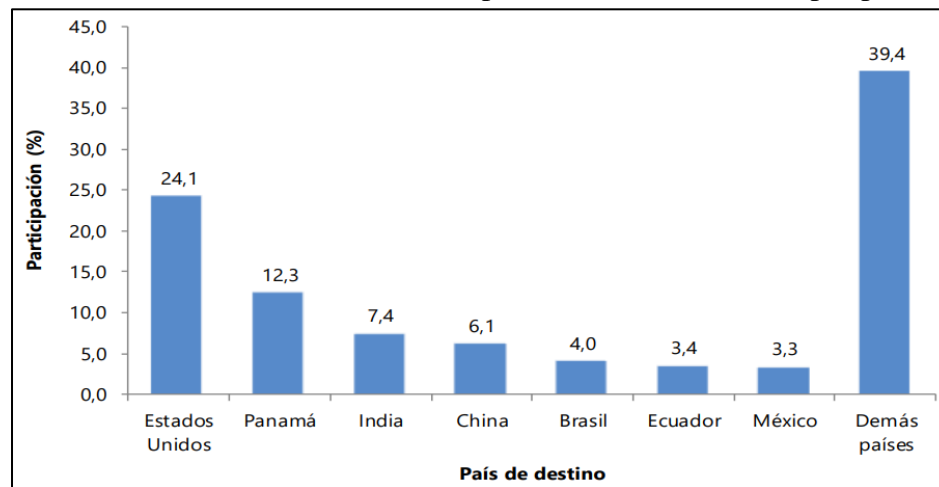

Nota: Información tomada de DANE - DIAN (EXPO2022), Exportaciones de Colombia (en %) por países Mar 2022

En el anterior esquema suministrado por el DANE y recopilado por la DIAN muestra el destino de las exportaciones colombianas por países en el mes de marzo del año 2022 en valor porcentual, ahora bien, el primer país ubicado en este ranking es Estados Unidos debido a la estrecha relación comercial que se tiene este país con Colombia, el cuál se encuentra con una participación del 24,1% presentando una disminución del 2,5%, el grupo más exportado hacia este país fue Aceites de petróleo crudos con un total de 436,8 millones de dólares FOB con una variación del 71,2% en estos períodos, seguido de Panamá con 12,3%, siendo su disminución del 3% en e total de su participación en relación con el mes anterior con el grupo más exportado hacia este país fue Aceites de petróleo crudos con un total de 611,3 millones de dólares FOB con una variación del 263,4% con respecto al mismo mes de ambos años (2021-2022) y por último se encuentra un nuevo país en esta posición, India posee 7,4% con un aumento exacto del 4% con relación al mes anterior, siendo de





OCIF
Observatorio en Comercio
Internacional y Frontera

BOLETÍN ECONÓMICO Y DE COMERCIO INTERNACIONAL



**Universidad Francisco
de Paula Santander**
Vigilada Mineducación

nuevo los Aceites de petróleo crudos el grupo con mayor incidencia en esta participación con 310,9 millones de dólares FOB entre estos dos períodos (DANE, 2022).

2.2 Importaciones (en valor CIF) I trimestre 2022

Figura 16. Importaciones (millones de dólares CIF). Enero 2022

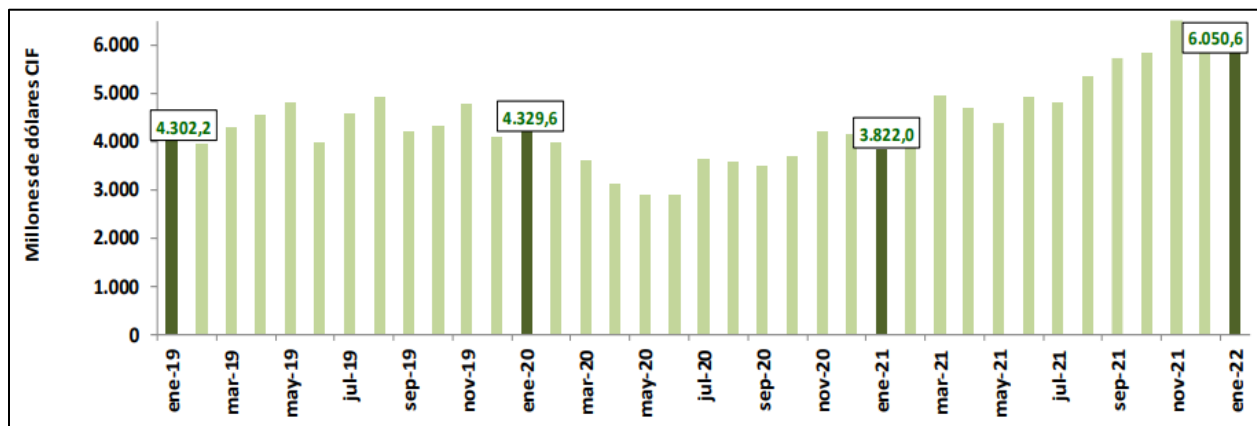

Nota: Información tomada de DANE - DIAN (IMPO2022), Importaciones (US\$ millones CIF) Ene 2022

En la ilustración anterior indica la cantidad de importaciones realizadas en nuestro país tanto en valor de US\$ millones de dólares (en valor CIF) por cada dos meses desde enero del año 2019 a enero del 2022. Ante la DIAN, las importaciones realizadas en mes contribuyeron exactamente un 58,3% en relación al mismo mes del año pasado, en el primer puesto se encuentra el grupo de las Manufacturas con un total de 4.561,1 millones de dólares CIF, y el sector que mayor variación presentó en este período de tiempo fueron el grupo de Combustibles y productos de industrias extractivas con 110,3% en su variación (un aumento de 354,3 millones de dólares FOB). En el mes de enero alcanzó un crecimiento de los 240,7 millones de dólares CIF en comparación al mes anterior (diciembre) del 2021, obediendo igual que el mes anterior de un aumento de cada grupo en más del 5% (DANE, 2022).

Los sectores que más incidencia tuvieron en las importaciones colombianas fueron: En el primer lugar



@OCIF-UFPS



@OCIFUFPS



@OCIFUFPS



OCIF@UFPS.EDU.CO



GILOCNI
Grupo de Investigación en Logística,
Competitividad y Negocios Internacionales



OCIF
Observatorio en Comercio
Internacional y Frontera

BOLETÍN ECONÓMICO Y DE COMERCIO INTERNACIONAL

UFPS Universidad Francisco
de Paula Santander
Vigilada Mineducación

está el grupo de Manufacturas iniciando el año con un comportamiento de 75,4%, el próximo grupo son los Agropecuarios, alimentos y bebidas con un porcentaje de 13,4%, seguido del grupo de Combustibles y productos de industrias extractivas con un 11,2% y el resto de sectores presentando el valor sobrante de 0,1% en su participación total de las importaciones en valor CIF de Colombia (DANE, 2022).

Figura 17. Importaciones (millones de dólares CIF). Febrero 2022

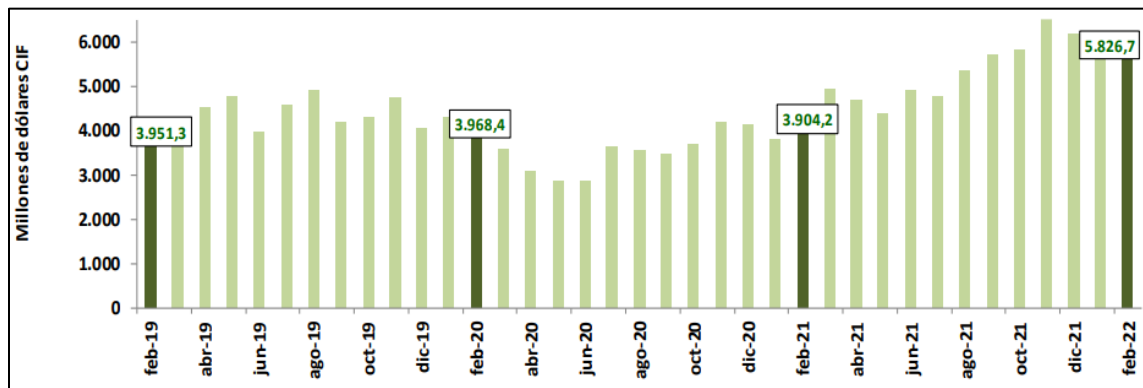

Nota: Información tomada de DANE - DIAN (IMPO2022), Importaciones (US\$ millones CIF) Feb 2022

En la ilustración anterior indica la cantidad de importaciones realizadas en Colombia en millones de dólares en valor CIF y en valor porcentual por cada dos meses observados desde febrero del 2019 hasta febrero del 2022. Ante la DIAN, el total de las importaciones que se registraron en este mes tuvieron un alza en su valor 49,2% con relación al mismo mes del 2021 y 2022, el mes de febrero se presentó una disminución de 223,9 millones de dólares (CIF) en comparación al mes anterior (enero) del mismo año, el sector que más influencia en su variación han tenido en el total de las importaciones en este mes fue Manufacturas con 39,2% (DANE, 2022).

Los grupos que más participación tuvieron en este mes fueron: El grupo de Manufacturas con un índice de 77,5%, seguido del grupo de Agropecuarios, Alimentos y Bebidas con un aproximado del 12,3%, continuo



@OCIF-UFPS



@OCIFUFPS



@OCIFUFPS



OCIF@UFPS.EDU.CO



OCIF
Observatorio en Comercio
Internacional y Frontera

BOLETÍN ECONÓMICO Y DE COMERCIO INTERNACIONAL

UFPS Universidad Francisco
de Paula Santander
Vigilada Mineducación

de Combustibles y todos los productos relacionados con las industrias extractivas con un 10% y el resto de sectores encontrándose de nuevo en un 0,1% siendo estos sectores el total de las importaciones en valor CIF porcentual en Colombia (DANE, 2022).

Figura 18. Importaciones (millones de dólares CIF). Marzo 2022

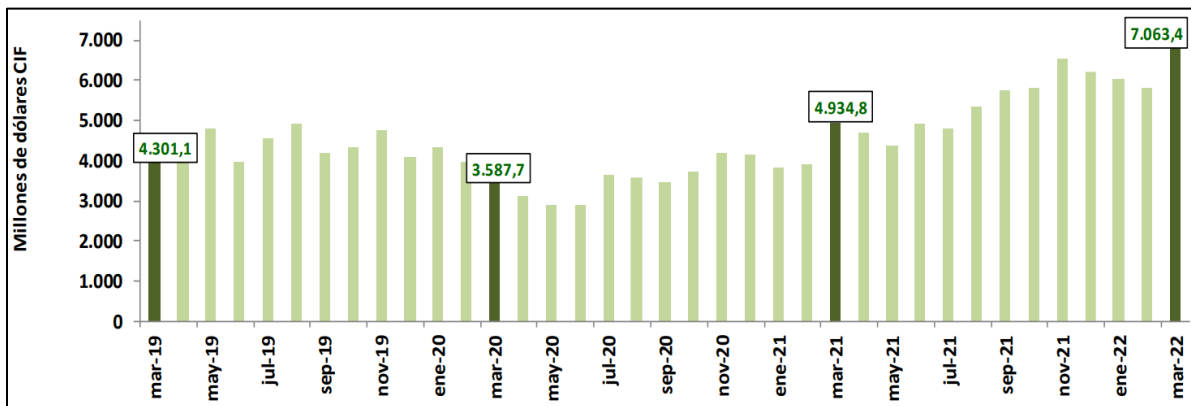

Nota: Información tomada de DANE - DIAN (IMPO2022), Importaciones (US\$ millones CIF) Mar 2022

En la ilustración anterior indica la cantidad de importaciones realizadas en Colombia en millones de dólares en valor CIF en valor porcentual, calculado por cada dos meses partiendo desde marzo del 2019 hasta marzo del 2022. Ante la DIAN, el total de las importaciones que se registraron en este mes tuvieron un auge de un 43,1% con relación al mismo mes del 2021 y 2022, en el mes de marzo se expuso un crecimiento de 1.236,7 millones de dólares (CIF) en comparación al mes anterior (febrero) del mismo año, el sector que más aportación tuvo en la variación de las importaciones de este mes fueron las Manufacturas con un 27,7% (DANE, 2022).

Los grupos que más participación tuvieron en este mes fueron: el grupo de Manufacturas con un índice porcentual de 73,7%, seguido del grupo de Agropecuarios, alimentos y bebidas con un valor porcentual de 15,8%, continuado del grupo de Combustibles y productos de industrias extractivas con un 10,4% y por



@OCIF-UFPS



@OCIFUFPS



@OCIFUFPS



OCIF@UFPS.EDU.CO



OCIF
Observatorio en Comercio
Internacional y Frontera

BOLETÍN ECONÓMICO Y DE COMERCIO INTERNACIONAL



**Universidad Francisco
de Paula Santander**
Vigilada Mineducación

último, el resto de sectores componen el 0,2% del valor total de las importaciones en valor CIF en Colombia (DANE, 2022).

2.2.1 Sectores más significativos en las importaciones de Colombia

Figura 19. Sectores más participativos en las importaciones de Colombia I trimestre 2021-2022

VARIACIÓN POR SECTORES EN LAS IMPORTACIONES COLOMBIANAS I TRIMESTRE 2021-2022			
MANUFACTURAS (Productos químicos, Artículos manufacturados clasificados según material, maquinaria y equipo, etc.)	59,5%	51,3%	35,5%
PRODUCTOS AGROPECUARIOS, TODO TIPO DE ALIMENTOS Y BEBIDAS (Productos alimenticios y animales vivos, aceites, grasas, materiales crudos no comestibles, bebidas y tabacos, etc)	27,4%	17,9%	45,1%
COMBUSTIBLES Y PRODUCTOS DE INDUSTRIAS EXTRACTIVAS (Petróleo, productos derivados del petróleo y productos conexos, metales no ferrosos demás, etc)	110,3%	90,4%	130,5%
OTROS SECTORES	-32,1%	122,2%	37,4%
	ENERO	FEBRERO	MARZO

Nota: Información tomada de DANE - DIAN (2022), Sectores más participativos en las importaciones I trimestre 2021-2022

En la tabla anterior se muestra toda la información acerca de los sectores más influyentes en las importaciones colombianas en valor porcentual durante el I trimestre del 2021 y 2022. Los siguientes grupos los cuales están conformadas las importaciones nacionales son: Las Manufacturas, todo lo relacionado con los Agropecuarios, Alimentos y Bebidas, los Combustibles y productos de industrias extractivas, y por último, el resto de sectores no mencionados anteriormente (DANE, 2022).

Los sectores con más participación en las importaciones de Colombia (en millones de dólares CIF) durante el I trimestre son: las Manufacturas con un promedio del 48,7%, debido al incremento de Maquinaria



@OCIF-UFPS



@OCIFUFPS



@OCIFUFPS



OCIF@UFPS.EDU.CO



GILOCNI
Grupo de Investigación en Logística,
Competitividad y Negocios Internacionales



OCIF
Observatorio en Comercio
Internacional y Frontera

BOLETÍN ECONÓMICO Y DE COMERCIO INTERNACIONAL

UFPS Universidad Francisco
de Paula Santander
Vigilada Mineducación

y equipo de transporte con una variación total de 42,8%, seguido del sector de Combustibles y productos relacionados a las industrias extractivas con un promedio total de 110,4% en el total de I trimestre del 2022 (DANE, 2022).

2.2.2 Contribución en las importaciones de Colombia por países

Figura 20. Contribución en la cifra (%) en las importaciones de Colombia. Enero 2022

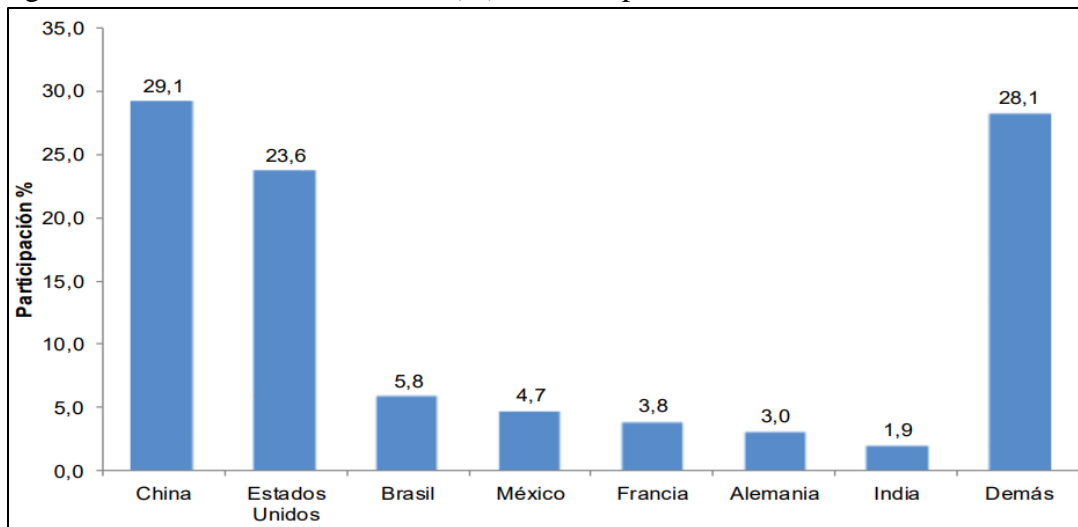

Nota: Información tomada de DANE - DIAN (IMPO2022), Importaciones de Colombia (en %) por países Ene 2022

En el anterior esquema suministrado por el DANE y recopilado por la DIAN muestra el origen de las importaciones colombianas por países en el mes de enero del año 2022 en valor porcentual, ahora bien, en el primer lugar de este ranking se encuentra China con un 29,1% siendo un total de 1.757,9 millones de dólares CIF, con un alza arrolladora de 814,5 millones de dólares resumiéndose en una variación del 86,3% con relación al mismo mes del año pasado, el grupo más demandado son los Computadores portátiles con 101,5 millones de dólares CIF. El segundo país de principales proveedores de Colombia está Estados Unidos con un porcentaje de 23,6% siendo de 1.427,20 millones de dólares CIF similar al anterior mes, aportando en su



@OCIF-UFPS



@OCIFUFPS



@OCIFUFPS



OCIF@UFPS.EDU.CO



GILOCNI
Grupo de Investigación en Logística,
Competitividad y Negocios Internacionales



OCIF
Observatorio en Comercio
Internacional y Frontera

BOLETÍN ECONÓMICO Y DE COMERCIO INTERNACIONAL



**Universidad Francisco
de Paula Santander**

Vigilada Mineducación

variación 39,7%, el grupo más demandado es Gasolina para motores y otros aceites ligeros. Y por último se encuentra Brasil con una diferencia muy grande a comparación con los dos últimos países, optando con una participación del 5,8% (casi del mismo que México en el mes anterior) con un total de 351 millones de dólares CIF, siendo el grupo de Vehículos para el transporte de personas con mayor influencia en las importaciones en Colombia (DANE, 2022).

Figura 21. Contribución en la cifra (%) en las importaciones de Colombia. Febrero 2022

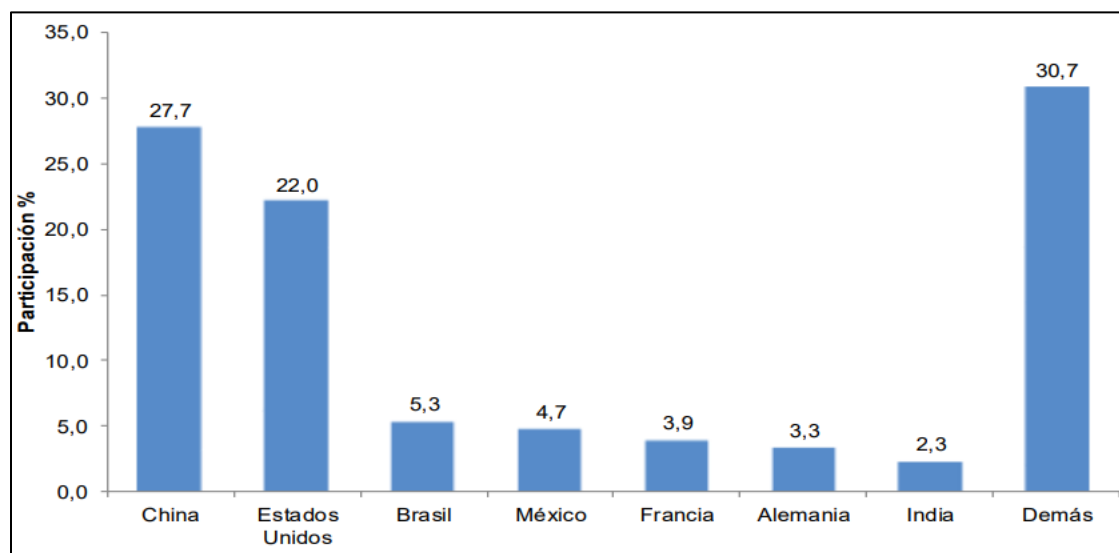

Nota: Información tomada de DANE - DIAN (IMPO2022), Importaciones de Colombia (en %) por países Feb 2022

En el anterior esquema suministrado por el DANE y recopilado por la DIAN muestra el origen de las importaciones colombianas por países en el mes de enero del año 2022 en valor porcentual, en contraste, en el primer lugar aparece China con una disminución del 1,4% con respecto al mes anterior, siendo un total de 1.611,6 millones de dólares CIF terminando así con una cifra de 66,6% en su variable con el año anterior, el grupo que más ha intervenido en las importaciones colombianas con este país son los Teléfonos celulares con 135,5 millones de dólares CIF. En el segundo lugar aún aparece Estados Unidos con una disminución de 1,6%



@OCIF-UFPS



@OCIFUFPS



@OCIFUFPS



OCIF@UFPS.EDU.CO



GILOCNI
Grupo de Investigación en Logística,
Competitividad y Negocios Internacionales



OCIF
Observatorio en Comercio
Internacional y Frontera

BOLETÍN ECONÓMICO Y DE COMERCIO INTERNACIONAL



**Universidad Francisco
de Paula Santander**

Vigilada Mineducación

con base al mes anterior, siendo un total de 1.284,5 millones de dólares CIF siendo una variación de 35,6% con respecto al mismo período del año anterior. Por último, se encuentra a Brasil como el tercer principal proveedor de Colombia con un total de 310,1 millones de dólares CIF con un índice de 59,2%, los dos grupos que más intervinieron en las importaciones son: Vehículos para el transporte de personas y pasta química de madera (DANE, 2022).

Figura 22. Contribución en la cifra (%) en las importaciones de Colombia. Marzo 2022

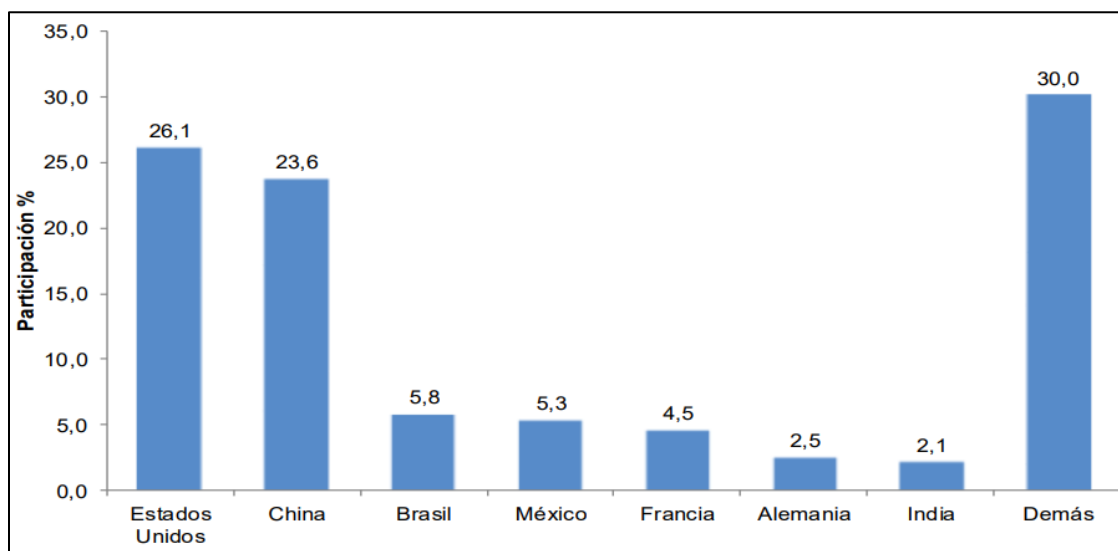

Nota: Información tomada de DANE - DIAN (IMPO2022), Importaciones de Colombia (en %) por países. Mar 2022

En el anterior gráfico suministrado por el DANE se muestra la variación porcentual de las importaciones hechas por Colombia repartidas por país en el mes de marzo del 2021. En el primer lugar se encuentra EE.UU con un crecimiento alrededor del 4%, representando así en un total de 1.841,5 millones de dólares CIF del mes de marzo del 2022, el grupo que más ha intervenido en estas cifras fue Gasolina para motores y otros aceites ligeros participando con un total de 296,6 millones de dólares siendo un 137,4% en su variación con el mismo mes del año anterior. Seguido por el segundo país que es China con una disminución



@OCIF-UFPS



@OCIFUFPS



@OCIFUFPS



OCIF@UFPS.EDU.CO



GILOCNI
Grupo de Investigación en Logística,
Competitividad y Negocios Internacionales



OCIF
Observatorio en Comercio
Internacional y Frontera

BOLETÍN ECONÓMICO Y DE COMERCIO INTERNACIONAL



**Universidad Francisco
de Paula Santander**
Vigilada Mineducación

exacta en su total de su participación del 4,1% con un total en su cifra de 1.669,7 millones de dólares CIF del mes de marzo del 2022, el grupo que más influencia ha tenido en estos números son los Teléfonos celulares con 165,7 millones de dólares CIF siendo una variación con el año anterior de 70,6%. Y por último tenemos a Brasil con un aumento de 0,5% a comparación con el mes anterior, representando así un total de 408,8 millones de dólares CIF del mes de marzo del 2022, siendo el grupo de Vehículos para el transporte de personas con un total de 93,4 millones de dólares CIF con una variación del 88,6%, seguido de Café sin tostar descafeinado o no con 19,3 millones de dólares CIF con una variación del 137,5% relacionado con el mismo mes pero del año anterior. En este ranking se encuentra un país europeo, este siendo Francia con un aumento del 0,6% representando este un total de 321,2 millones de dólares CIF en las importaciones colombianas, siendo el grupo de Aviones de más de 15.000 kg de peso propio con un total de 246 millones de dólares CIF siendo este una variación del 113,3% en el mes de marzo entre 2021 y 2022 (DANE, 2022).



@OCIF-UFPS



@OCIFUFPS



@OCIFUFPS



OCIF@UFPS.EDU.CO



GILOCNI
Grupo de Investigación en Logística,
Competitividad y Negocios Internacionales



OCIF
Observatorio en Comercio
Internacional y Frontera

BOLETÍN ECONÓMICO Y DE COMERCIO INTERNACIONAL

UFPS Universidad Francisco
de Paula Santander
Vigilada Mineducación

2.3 Turismo en Colombia

Figura 23. Turismo en Colombia. I trimestre 2022

	TURISMO EN COLOMBIA I TRIMESTRE 2022		
	ENERO	FEBRERO	MARZO
LLEGADA DE EXTRANJEROS NO RESIDENTES AL PAÍS	193.593	222.989	253.803
<i>EXTRANJEROS NO VENEZOLANOS</i>	170.248	199.194	231.090
<i>VENEZOLANOS</i>	23.345	23.795	22.713
COLOMBIANOS RESIDENTES EN EL EXTERIOR QUE VISITARON EL PAÍS	58.492	63.890	73.816
PASAJEROS EN CRUCEROS INTERNACIONALES	2.734	16.485	18.567
TOTAL DE VISITANTES NO RESIDENTES	254.819	303.364	346.186

Nota: Información tomada de MINCIT (2022), Turismo en Colombia. I trimestre 2022

En la tabla anterior con datos estadísticos suministrados por el Ministerio de Comercio, Industria y Turismo (MINCIT) muestran la cantidad de turistas participativos en el territorio colombiano durante el I trimestre del 2022. A simple vista se reconoce un leve aumento de las cifras con relación al período anterior (oct-dic21) concretamente en los meses febrero y marzo en la variable de *Pasajeros en cruceros internacionales* con un total de 16.954 con respecto al mismo período noviembre y diciembre; y en la variable de *Llegada de extranjeros no residentes al país* en el apartado de *Venezolanos* con un promedio de 23.284 (con una disminución de 1.205 extranjeros del país vecino) (DANE, 2022).





OCIF
Observatorio en Comercio
Internacional y Frontera

BOLETÍN ECONÓMICO Y DE COMERCIO INTERNACIONAL

UFPS Universidad Francisco
de Paula Santander
Vigilada Mineducación

2.4 Inversión extranjera directa (IED) en Colombia

Figura 24. Inversión extranjera directa en el I trimestre 2014-2022

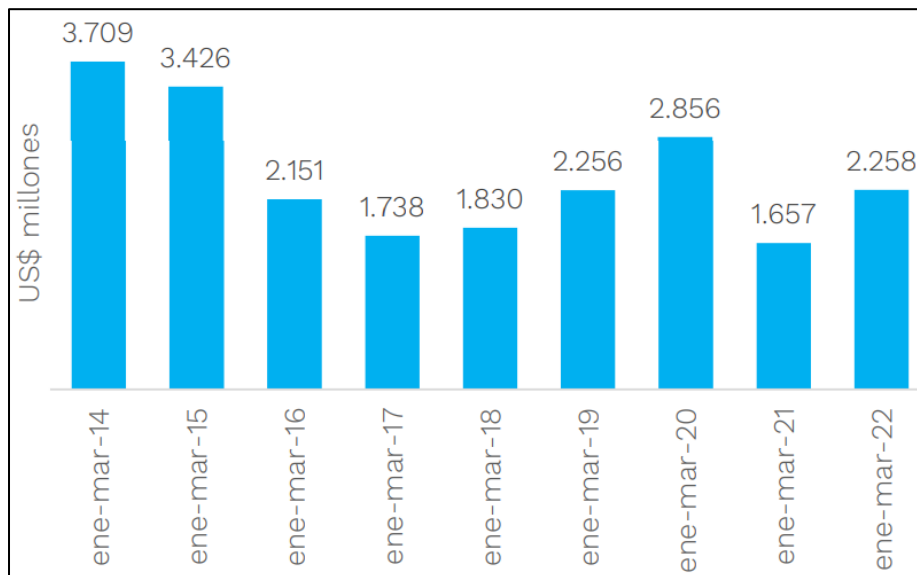

Nota: Información tomada de MINCIT (2022), Inversión Extranjera Directa año corrido 2014-2022

En el gráfico anterior se ilustra la Inversión Extranjera Directa (IED) con relación a la balanza cambiaria en el I trimestre desde 2014 hasta 2022 resultando este año de 2.258 millones de dólares siendo este de un porcentaje positivo de 36,3% con relación al mismo periodo del año pasado (el cuál presentó un índice negativo de -42%) siendo este el período con más variación de recuperación de los últimos años (MINCIT, 2022). En la IED del petróleo y minería que es el sector con mayor participación en él e igualmente presentó una variación mayor a diferencia de los demás años (con un 43,5%) representando un total de 1.643 millones de dólares (498 millones de dólares más que el mismo período del año anterior) (MINCIT, 2022).



@OCIF-UFPS



@OCIFUFPS



@OCIFUFPS



OCIF@UFPS.EDU.CO



OCIF
Observatorio en Comercio
Internacional y Frontera

BOLETÍN ECONÓMICO Y DE COMERCIO INTERNACIONAL



**Universidad Francisco
de Paula Santander**
Vigilada Mineducación

2.5 Balanza Comercial I trimestre del 2022

2.5.1 Balanza Comercial de Enero del 2022.

Figura 25. Balanza comercial en US\$ millones FOB de Colombia en el mes de Enero del 2022

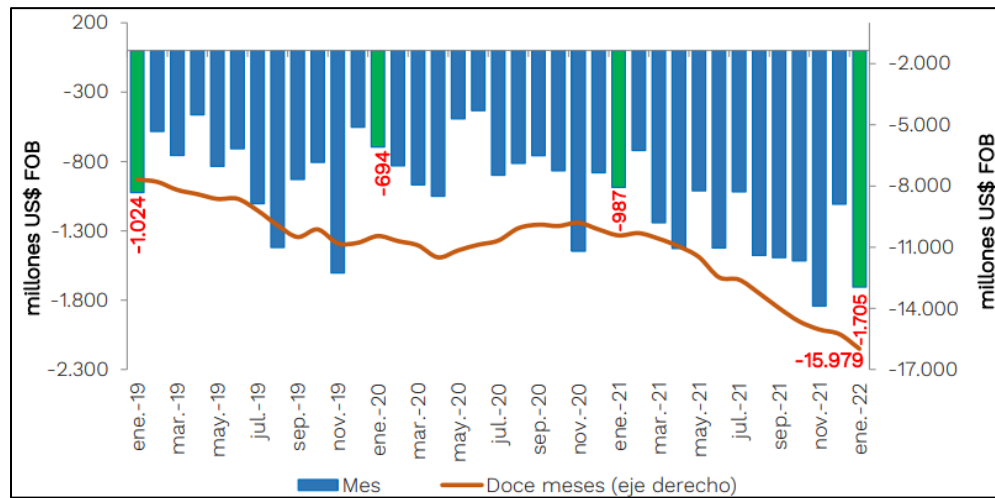

Nota: Información tomada de MINCIT (2022), Balanza Comercial (en US\$ millones FOB) Ene 2022

En el esquema anterior proporcionado por el Ministerio de Comercio, Industria y Turismo (MINCIT) realiza un modelo de registros históricos sobre la Balanza Comercial desde el mes de enero del 2019 hasta enero del 2022 en millones de dólares FOB y su variación en su valor porcentual. De acuerdo al esquema, en el mes de interés (Enero 2022) se registró un saldo negativo (deficitaria) con un total de 1.705 millones de dólares FOB teniendo un aumento en su saldo negativo de 437 millones de dólares FOB a comparación al mes anterior (Diciembre 2021) e igualmente en el mismo mes pero del año anterior (Enero 2021) se presentó un crecimiento en su balanza deficitario de 718 millones de dólares FOB (MINCIT, 2022).



@OCIF-UFPS



@OCIFUFPS



@OCIFUFPS



OCIF@UFPS.EDU.CO



GILOCNI
Grupo de Investigación en Logística,
Competitividad y Negocios Internacionales



OCIF
Observatorio en Comercio
Internacional y Frontera

BOLETÍN ECONÓMICO Y DE COMERCIO INTERNACIONAL

UFPS Universidad Francisco
de Paula Santander
Vigilada Mineducación

2.5.2 Balanza Comercial de Febrero del 2022.

Figura 26. Balanza comercial en US\$ millones FOB de Colombia en el mes de Febrero del 2022

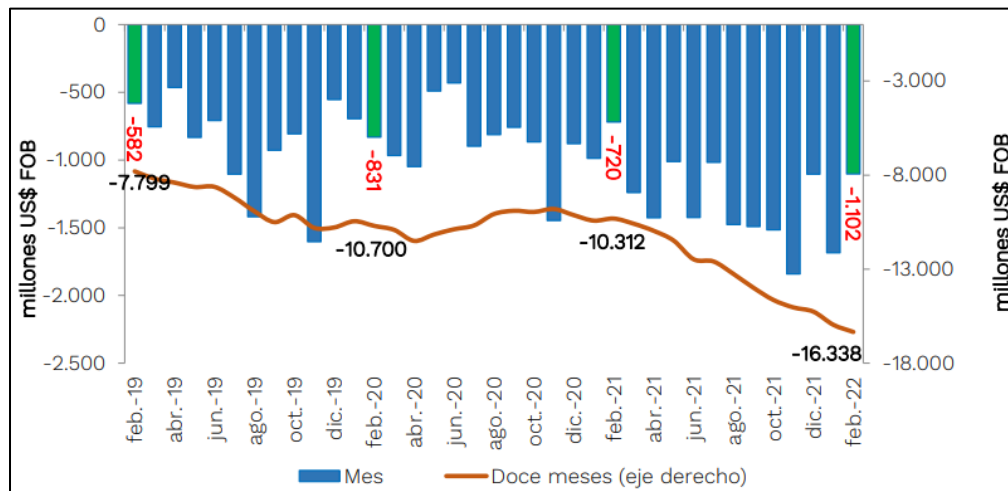

Nota: Información tomada de MINCIT (2022), Balanza comercial (en US\$ millones FOB) Feb 2022

En el esquema anterior proporcionado por el Ministerio de Comercio, Industria y Turismo (MINCIT) realiza un modelo de registros históricos sobre la Balanza Comercial desde el mes de febrero del 2019 hasta febrero del 2022 en millones de dólares FOB y su variación en valor porcentual. De acuerdo al esquema, en el mes de interés (Febrero 2022) se registró en un saldo negativo (deficitaria) con un total de 1.102 millones de dólares FOB inferior de 603 millones de dólares FOB a comparación con el mes anterior (Enero 2022) e igualmente en el mismo mes pero del año anterior (Febrero 2021) se presentó un crecimiento en su balanza deficitaria de 382 millones de dólares FOB (MINCIT, 2022).



@OCIF-UFPS



@OCIFUFPS



@OCIFUFPS



OCIF@UFPS.EDU.CO



OCIF
Observatorio en Comercio
Internacional y Frontera

BOLETÍN ECONÓMICO Y DE COMERCIO INTERNACIONAL



**Universidad Francisco
de Paula Santander**
Vigilada Mineducación

2.5.3 Balanza Comercial de Marzo del 2022.

Figura 27. Balanza comercial en US\$ millones FOB de Colombia en el mes de Marzo del 2022

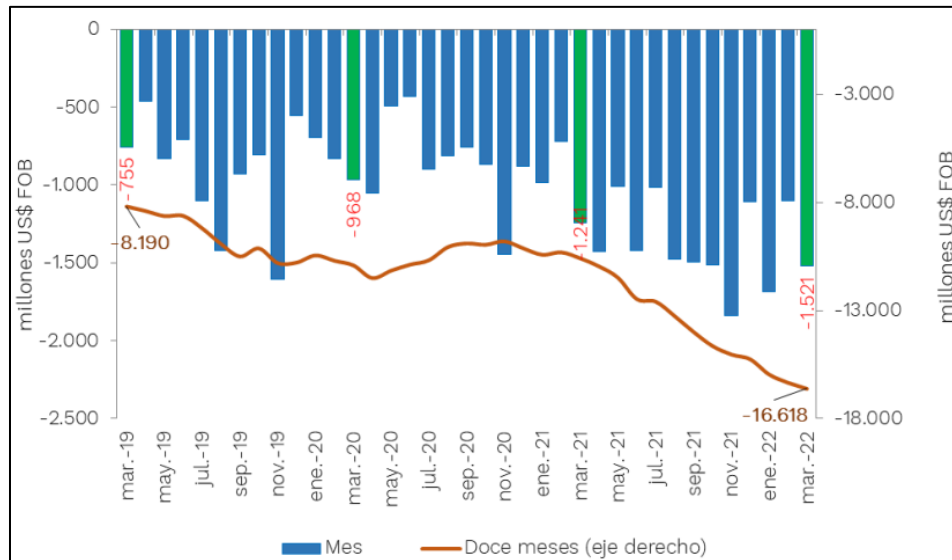

Nota: Información tomada de MINCIT (2022), Balanza comercial (en US\$ millones FOB) Mar 2022

En el esquema anterior proporcionado por el Ministerio de Comercio, Industria y Turismo (MINCIT) realiza un modelo de registros históricos sobre la Balanza Comercial desde el mes de marzo del 2019 hasta marzo del 2022 en millones de dólares FOB y su variación en valor porcentual. De acuerdo al esquema, en el mes de interés (Marzo 2022) se registró en saldo negativo (deficitaria) con un total de 1.521 millones de dólares FOB superior de 419 millones de dólares FOB a comparación con el mes anterior (Febrero 2022) e igualmente en el mismo mes pero del año anterior (Marzo 2021) se presentó un incremento en su balanza deficitaria de 280 millones de dólares FOB (MINCIT, 2022).



@OCIF-UFPS



@OCIFUFPS



@OCIFUFPS



OCIF@UFPS.EDU.CO



GILOCNI
Grupo de Investigación en Logística,
Competitividad y Negocios Internacionales



OCIF
Observatorio en Comercio
Internacional y Frontera

BOLETÍN ECONÓMICO Y DE COMERCIO INTERNACIONAL



**Universidad Francisco
de Paula Santander**
Vigilada Mineducación

2.6 Tasa de cobertura en Colombia

La tasa de cobertura (o también llamada tasa de cobertura comercial) es un medidor aplicado en el comercio internacional. Para medir la tasa de cobertura se tiene en cuenta las siguientes variables: se debe tener el total de las exportaciones sobre el total de las importaciones (todo esto en USD millones FOB) realizadas durante un período determinado (en este caso se calcularán durante el I trimestre del 2021 y 2022) multiplicado por 100 (para obtener su valor porcentual). Y según los resultados que arrojen con la fórmula se conoce si en la balanza comercial existe un superávit (más de 100%) o un déficit (menos de 100%). Para medir la tasa de cobertura comercial en Colombia se realiza con la siguiente expresión:

Figura 28. Ecuación para calcular la tasa de cobertura

$$TC_t^i = \frac{E_t^i}{I_t^i} * 100$$

$$\text{Tasa de Cobertura} \frac{\text{País (i)}}{\text{Periodo (t)}} = \frac{\text{Exportaciones totales} \frac{\text{País (i)}}{\text{Periodo (t)}}}{\text{Importaciones totales} \frac{\text{País (i)}}{\text{Periodo (t)}}} \times 100$$

Nota: Información tomada de MINCIT (2022), Fórmula de Tasa de Cobertura.

Para el siguiente procedimiento se tendrán en cuenta las exportaciones e importaciones del I trimestre del 2021 y 2022 (en millones de dólares FOB).

Figura 29. Tasa de Cobertura en Colombia

EXPORTACIONES 2021		IMPORTACIONES 2021		TOTAL EXP NAC I TRI 2021	
ENERO	2.610,9	ENERO	3.822,0	TOTAL EXP NAC I TRI 2021	8.933,5
FEBRERO	2.939,0	FEBRERO	3.904,2	TOTAL EXP NAC I TRI 2022	12.952,7
MARZO	3.383,6	MARZO	4.934,8		
EXPORTACIONES 2022		IMPORTACIONES 2022		TOTAL IMP NAC I TRI 2021	
ENERO	3.781,6	ENERO	6.050,6	TOTAL IMP NAC I TRI 2021	12.661
FEBRERO	4.202,3	FEBRERO	5.826,7	TOTAL IMP NAC I TRI 2022	18.941
MARZO	4.968,8	MARZO	7.063,4		





OCIF
Observatorio en Comercio
Internacional y Frontera

BOLETÍN ECONÓMICO Y DE COMERCIO INTERNACIONAL



**Universidad Francisco
de Paula Santander**
Vigilada Mineducación

TASA DE COBERTURA NAC I TRIM 2021
70,6
DÉFICIT COMERCIAL

TASA DE COBERTURA NAC I TRIM 2022
68,4
DÉFICIT COMERCIAL

La anterior ecuación fue utilizada para conocer la tasa de cobertura que posee Colombia frente a los demás países del mundo, ahora bien, a nivel nacional la Tasa de Cobertura del I trimestre del 2021 fue de un total de 70,6% siendo una balanza comercial deficitaria, y la Tasa de Cobertura del I trimestre del 2022 fue de un total de 68,4% (disminución del 2,2% con relación al mismo período del año pasado) evidenciando aún esa balanza comercial deficitaria en ambos períodos.

2.7 Grado de Apertura (GA) en Colombia

El Grado de Apertura (GA) se aplica para identificar el estado de nuestra economía en temas de comercio internacional frente a las demás economías del mundo, así que el Grado de Apertura permite medir la magnitud en la cual se encuentra cualquier territorio y realizar dicha comparación con otros sectores económicos del mundo. Al igual que la Tasa de Cobertura también se utilizan las variables de Exportaciones e Importaciones en un tiempo determinado (en este caso I trimestre del 2021 y 2022) con otro valor añadido siendo el PIB calculado por el mismo tiempo determinado. Siendo calculado por la siguiente ecuación:

Figura 30. Fórmula del Grado de Apertura (GA)

$\text{Grado de apertura} = \frac{X + M}{PIB} * 100$	$\text{Grado de Apertura} = \frac{\text{Exportaciones totales} - \text{Importaciones totales}}{\text{Producto Interno Bruto}} * 100$
--	--

Nota: Información tomada de Indicadores de Comercio Exterior - FCEA (2012), Fórmula del Grado de Apertura (GA)

Para el siguiente procedimiento se tendrán en cuenta las exportaciones e importaciones del I trimestre



@OCIF-UFPS



@OCIFUFPS



@OCIFUFPS



OCIF@UFPS.EDU.CO



OCIF
Observatorio en Comercio
Internacional y Frontera

BOLETÍN ECONÓMICO Y DE COMERCIO INTERNACIONAL



**Universidad Francisco
de Paula Santander**
Vigilada Mineducación

del 2021 y 2022 en millones de dólares FOB.

Figura 31. Grado de Apertura en Colombia

EXPORTACIONES 2021		IMPORTACIONES 2021		TOTAL EXP NAC I TRI 2021	
ENERO	2.610,9	ENERO	3.822,0		8.933,5
FEBRERO	2.939,0	FEBRERO	3.904,2	TOTAL EXP NAC I TRI 2022	12.952,7
MARZO	3.383,6	MARZO	4.934,8		

EXPORTACIONES 2022		IMPORTACIONES 2022		TOTAL IMP NAC I TRI 2021	
ENERO	3.781,6	ENERO	6.050,6		12.661
FEBRERO	4.202,3	FEBRERO	5.826,7	TOTAL IMP NAC I TRI 2022	18.941
MARZO	4.968,8	MARZO	7.063,4		

PIB Precios Corrientes (millones de dólares)	
PIB I TRIMESTRE 2021	\$ 67.423,7
PIB I TRIMESTRE 2022	\$ 82.120,9

GRADO DE APERTURA I TRIMESTRE 2021	
32%	

GRADO DE APERTURA I TRIMESTRE 2022	
38,8%	

Nota: Información tomada de Indicadores de Comercio Exterior - FCEA (2012), Grado de Apertura (GA)

De acuerdo a la anterior ecuación la cuál fue empleado para conocer el comportamiento en el nivel de economía en comercio internacional de Colombia durante el I trimestre del 2021 y 2022. El resultado del Grado de Apertura que presentó el país en el I trimestre del 2021 fue de un 32%, viéndose reflejado una recuperación que poco a poco se va dando al pasar cada período en donde el I trimestre del 2022 se incrementó en 6,8% (siendo un total de 38,8%) aumentando de manera satisfactoria pero aún con rastros de lo que dejó el covid-19.





OCIF

Observatorio en Comercio Internacional y Frontera



Universidad Francisco de Paula Santander

Vigilada Mineducación

INDICADORES ECONÓMICOS REGIONALES



@OCIF-UFPS



@OCIFUFPS



@OCIFUFPS



OCIF@UFPS.EDU.CO



GILOCNI

Grupo de Investigación en Logística, Competitividad y Negocios Internacionales



OCIF
Observatorio en Comercio
Internacional y Frontera

BOLETÍN ECONÓMICO Y DE COMERCIO INTERNACIONAL



**Universidad Francisco
de Paula Santander**
Vigilada Mineducación

3. INDICADORES ECONÓMICOS REGIONALES

3.1 Índice de Precios al Consumidor – IPC Cúcuta 2022

Figura 32. IPC por variación mensual-año corrido. Enero 2021-2022

IPC	ENERO 2021	ENERO 2022	VARIACIÓN PORCENTUAL
VARIACIÓN MENSUAL NACIONAL	0,41%	1,67%	1,26%
VARIACIÓN ANUAL NACIONAL	1,6%	6,94%	5,34%
VARIACIÓN MENSUAL CÚCUTA	0,69%	1,95%	1,26%
VARIACIÓN AÑO CORRIDO CÚCUTA	2,79%	10,04%	7,25%

Nota: Información tomada del DANE (2022), IPC Colombia-Cúcuta. Ene 2021-2022

En la anterior tabla con los datos estadísticos suministrados por el DANE se muestra el IPC en variación porcentual mensual y año corrido en el mes de enero de los años 2021 y 2022. A simple vista se presentan las variaciones sufridas en Colombia y en Cúcuta, haciendo la comparación se puede analizar que se presentó un crecimiento considerable en la inflación del país obteniendo un grave aumento descontrolado en los precios de la canasta familiar a finales del 2021 y principios del 2022 dando en evidencia que las consecuencias que ha dejado la pandemia hasta ahora se está haciendo notar en nuestro país y cada vez se está volviendo aún más significativo de lo que se pensaba. Tanto a nivel nacional como a nivel regional en variación mensual y anual incrementaron aproximadamente entre 1,26% a 1,91% respectivamente entre estos dos períodos (DANE, 2022). Ahora bien, en comparación con el primer mes del IV trimestre del 2021 (Octubre) también se encontró un crecimiento entre 1,15% y 2,56%, evidentemente en auge de la subida





OCIF
Observatorio en Comercio
Internacional y Frontera

BOLETÍN ECONÓMICO Y DE COMERCIO INTERNACIONAL



**Universidad Francisco
de Paula Santander**
Vigilada Mineducación

indiscriminada de los precios de consumo habitual (DANE, 2022).

Figura 33. IPC por variación mensual-año corrido. Febrero 2021-2022

IPC	FEBRERO 2021	FEBRERO 2022	VARIACIÓN PORCENTUAL
VARIACIÓN MENSUAL COLOMBIA	0,64%	1,63%	0,99%
VARIACIÓN AÑO CORRIDO COLOMBIA	1,05%	3,33%	2,28%
VARIACIÓN MENSUAL CÚCUTA	0,72%	1,64%	0,92%
VARIACIÓN AÑO CORRIDO CÚCUTA	1,42%	3,62%	2,2%

Nota: Información tomada de DANE (2022), IPC Colombia-Cúcuta. Feb 2021-2022

En la anterior tabla con los datos estadísticos suministrados por el DANE se muestra el IPC en variación porcentual mensual y año corrido en el mes de febrero de los años 2021 y 2022. A simple vista se presentan las variaciones sufridas en Colombia y en Cúcuta, haciendo la comparación se puede analizar que se presentó un incremento pero menos relevante con relación al mes anterior (Enero) el cuál se desarrolló entre el 0,90% y 2,2% respectivamente con respecto a ambos períodos del 2021 y 2022 pero que aún se encuentra en esa apertura de la inflación en el país (DANE, 2022). Ahora bien, en comparación del segundo mes del IV trimestre del 2021 (Noviembre) se encontró un crecimiento entre 1% y 3% en ambos registros (DANE, 2022).





OCIF
Observatorio en Comercio
Internacional y Frontera

BOLETÍN ECONÓMICO Y DE COMERCIO INTERNACIONAL



**Universidad Francisco
de Paula Santander**
Vigilada Mineducación

Figura 34. IPC por variación mensual-año corrido. Marzo 2021-2022

IPC	MARZO 2021	MARZO 2022	VARIACIÓN PORCENTUAL
VARIACIÓN MENSUAL COLOMBIA	0,51%	1,00%	0,49%
VARIACIÓN AÑO CORRIDO COLOMBIA	1,56%	4,36%	2,8%
VARIACIÓN MENSUAL CÚCUTA	0,58%	1,34%	0,76%
VARIACIÓN AÑO CORRIDO CÚCUTA	2,01%	5,01%	3%

Nota: Información tomada del DANE (2022), IPC Colombia-Cúcuta. Mar 2021-2022

En la anterior tabla con datos estadísticos suministrados por el DANE se muestra el IPC en variación porcentual mensual y por año corrido en el mes de marzo de los años 2021 y 2022. A simple vista se presentan las variaciones sufridas en Colombia y en Cúcuta, ejerciendo la comparación se puede analizar que se presentó una disminución en su variación mensual en Cúcuta y en Colombia entre 0,20% y 0,50% en ambos años con relación al mismo mes (Marzo), pero en el año corrido a nivel regional y a nivel nacional consiguió nuevamente a ser un crecimiento entre 0,50% a 1,25% con relación al mismo período (DANE, 2022). Ahora bien, en comparación al último mes del IV trimestre del 2021 (Diciembre) se encontró un incremento en su variación entre 0,27% y 3% (DANE, 2022).





OCIF
Observatorio en Comercio
Internacional y Frontera

BOLETÍN ECONÓMICO Y DE COMERCIO INTERNACIONAL



**Universidad Francisco
de Paula Santander**
Vigilada Mineducación

3.1.1 Grupos de bienes y servicios de Cúcuta

Figura 35. Variaciones (mensual) por divisiones de bienes y servicios en el I trimestre 2021-2022

VARIACIÓN MENSUAL POR DIVISIONES DE BIENES Y SERVICIOS		ALIMENTOS Y BEBIDAS NO ALCOHÓLICAS	BEBIDAS ALCOHÓLICAS Y TABACO	PRENDAS DE VESTIR Y CALZADO	ALOJAMIENTO, AGUA, ELECTRICIDAD, GAS Y OTROS COMBUSTIBLES	MUEBLES, ARTÍCULOS PARA EL HOGAR Y CONSERVACIÓN DEL HOGAR	SALUD
ENERO	2021	1,44	0,2	-0,41	0,13	0,26	0,26
	2022	3,79	0,72	4,03	0,46	2,93	0,93
FEBRERO	2021	0,46	0,31	1,82	0,28	0,96	0,59
	2022	3,26	0,77	1,23	0,71	2,60	1,18
MARZO	2021	1,14	0,46	0,46	0,69	0,30	0,31
	2022	2,84	0,86	-1,78	0,58	1,83	0,97

VARIACIÓN MENSUAL POR DIVISIONES DE BIENES Y SERVICIOS		TRANSPORTE	INFORMACIÓN Y COMUNICACIÓN	RECREACIÓN Y CULTURA	EDUCACIÓN	RESTAURANTES Y HOTELES	BIENES Y SERVICIOS DIVERSOS	TOTAL
ENERO	2021	0,70	-0,16	-0,82	0,00	0,65	0,37	0,41
	2022	1,85	0,13	0,58	0,00	2,40	1,29	1,67
FEBRERO	2021	0,62	-0,09	0,82	3,56	0,69	0,62	0,64
	2022	1,13	0,04	0,83	4,48	2,22	1,26	1,63
MARZO	2021	0,43	-0,85	-0,53	0,24	0,40	0,13	0,51
	2022	0,37	-0,19	0,01	0,30	1,42	1,00	1,00

Nota: Información tomada del DANE (2022), Variaciones (por mes) de bienes y servicios en Cúcuta. I trimestre 2021-2022

En la anterior tabla con datos suministrados por el DANE se encuentran compuestos los bienes y servicios con mayor participación en las variaciones del Índice de Precios al Consumidor (IPC) comparando ambos periodos del I trimestre del 2021 y 2022. Los tres grupos con más variaciones que han tenido en estos dos períodos fueron los Alimentos y Bebidas No Alcohólicas con un promedio total de 2,28%; los Muebles, Artículos para el Hogar y Conservación del Hogar con un promedio total de 1,95%, y por último, el grupo de Restaurantes y Hoteles con un promedio de 1,43%; y el grupo con la peor variación presentada fue Información y Comunicación con un promedio negativo de -1,14% (DANE, 2022). Con base a esto, a simple vista se puede analizar que en la mayoría de grupos de bienes y servicios se encuentran con poca variación





OCIF
Observatorio en Comercio
Internacional y Frontera

BOLETÍN ECONÓMICO Y DE COMERCIO INTERNACIONAL

UFPS Universidad Francisco
de Paula Santander
Vigilada Mineducación

negativa reflejando esto en un aumento considerable del IPC en el I trimestre del 2022 (DANE, 2022).

3.2 Mercado Laboral (Desempleo) en Cúcuta

Figura 36. Tasa de desempleo de Cúcuta A.M. IV trimestre - I trimestre 2021-2022

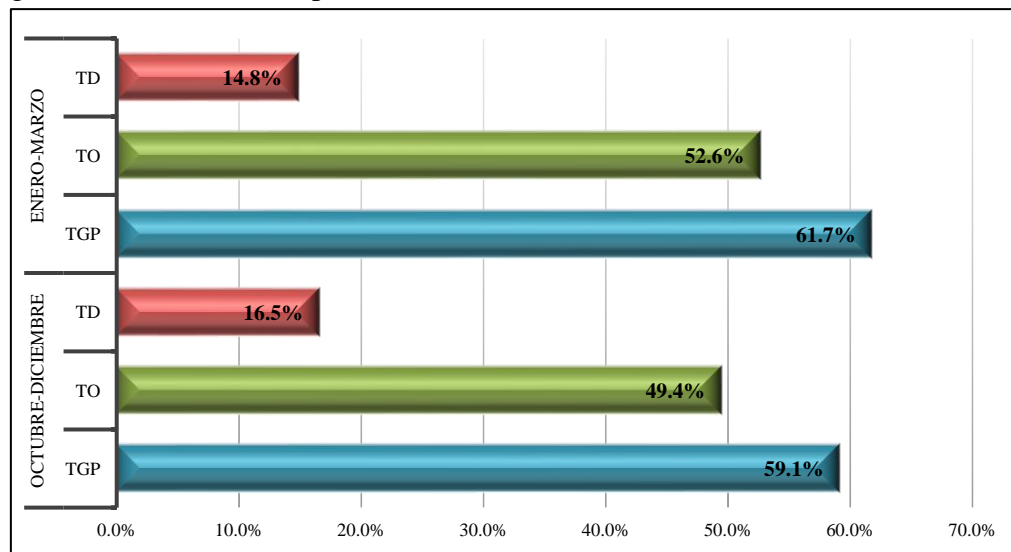

Nota: Información tomada del DANE (2022), Tasa de desempleo de Cúcuta. IV – I trimestre 2021-2022

En el mercado laboral de Cúcuta y su área metropolitana se tiene mucho de qué hablar en cuanto a sus cifras y a la posición que se encuentra en su cifra a nivel nacional, siendo la segunda ciudad con la mayor tasa de desempleo y la primera ciudad que posee la mayor tasa de informalidad en Colombia según el DANE. De acuerdo con los datos estadísticos suministrados por dicha entidad se tienen en comparación los períodos de IV trimestre del 2021 y I trimestre del 2022 en los cuales se ven de manera positiva, la Tasa Global de Participación aumentó 2,6%, la Tasa de Ocupación presentó también un incremento de 3,2% (siendo este índice que más variación expusieron durante este período) y la Tasa de Desempleo se manifestó en una disminución del 1,7% (DANE, 2022).





OCIF
Observatorio en Comercio
Internacional y Frontera



**Universidad Francisco
de Paula Santander**
Vigilada Mineducación

INDICADORES ECONÓMICOS REGIONALES DE COMERCIO INTERNACIONAL

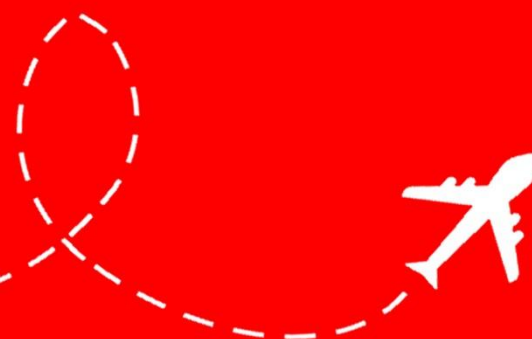

@OCIF-UFPS



@OCIFUFPS



@OCIFUFPS



OCIF@UFPS.EDU.CO



GILOCNI
Grupo de Investigación en Logística,
Competitividad y Negocios Internacionales



OCIF
Observatorio en Comercio
Internacional y Frontera

BOLETÍN ECONÓMICO Y DE COMERCIO INTERNACIONAL

UFPS Universidad Francisco
de Paula Santander
Vigilada Mineducación

4. INDICADORES REGIONALES DE COMERCIO INTERNACIONAL

4.1 Exportaciones de Norte de Santander I trimestre 2022

Figura 37. Exportaciones (en miles USD/FOB) de Norte de Santander. I trimestre 2021-2022.

		EXPORTACIONES MES ENERO (MILES USD/FOB)			EXPORTACIONES MES FEBRERO (MILES USD/FOB)			
		2021	2022	VARIACIÓN	2021	2022	VARIACIÓN	
NORTE DE SANTANDER		24.371	46.007	88,8%	NORTE DE SANTANDER	28.683	47.036	64%
		EXPORTACIONES MES MARZO (MILES USD/FOB)						
		2021	2022	VARIACIÓN				
NORTE DE SANTANDER		46.548	85.733	84,2%				

Nota: Información tomada del DANE (2022), Exportaciones de Norte de Santander (en miles USD/FOB). I trimestre 2021-2022.

En las anteriores tablas con información suministrada por el DANE se observan las exportaciones realizadas en Norte de Santander en el I trimestre del 2021 y 2022 con su respectiva variación. En nuestra región se presentó una tendencia positiva en los 3 meses de este mismo período, obteniendo un acumulado de 178.777 miles de dólares en valor FOB (con una variación de 79,5% frente a los años 2021-2022), contando (por mes) con más del 60% y el mes que más variación sufrió en este período fue Enero con un 88,8% frente a los años 2021 y 2022 (DANE, 2022). Y. a comparación del trimestre anterior (oct-dic21) se encontró con una diferencia positiva de aproximadamente un 20% con respecto a ambos períodos registrados (DANE, 2022).





OCIF
Observatorio en Comercio
Internacional y Frontera

BOLETÍN ECONÓMICO Y DE COMERCIO INTERNACIONAL

UFPS Universidad Francisco
de Paula Santander
Vigilada Mineducación

4.1.1 Productos más significativos en las exportaciones de Norte de Santander

Figura 38. Exportaciones de Norte de Santander por capítulo de arancel (valor %). I trimestre 2022

EXPORTACIONES DE NORTE DE SANTANDER POR CAPÍTULO DE ARANCEL I TRIMESTRE 2022	PARTICIPACIÓN
COMBUSTIBLES MINERALES, ACEITES MINERALES, OTROS.	92,87%
GRASAS Y ACEITES ANIMALES O VEGETALES, OTROS.	2,36%
PRODUCTOS DE LA MOLINERÍA, MALTA, ALMIDÓN, OTROS.	1,11%
PRODUCTOS CERÁMICOS	1,03%
ACEITES ESENCIALES Y RESINOIDE, OTROS.	0,89%
PLÁSTICOS Y SUS MANUFACTURAS	0,49%
REACTORES NUCLEARES, CALDERAS, MÁQUINAS, OTROS.	0,41%
AZÚCARES Y ARTÍCULOS DE CONFITERÍA.	0,32%
CALZADOS, POLAINAS Y ARTÍCULOS ANÁLOGOS, ETC.	0,30%
LOS DEMÁS ARTÍCULOS TEXTILES CONFECCIONADOS, JUEGOS, ETC.	0,22%

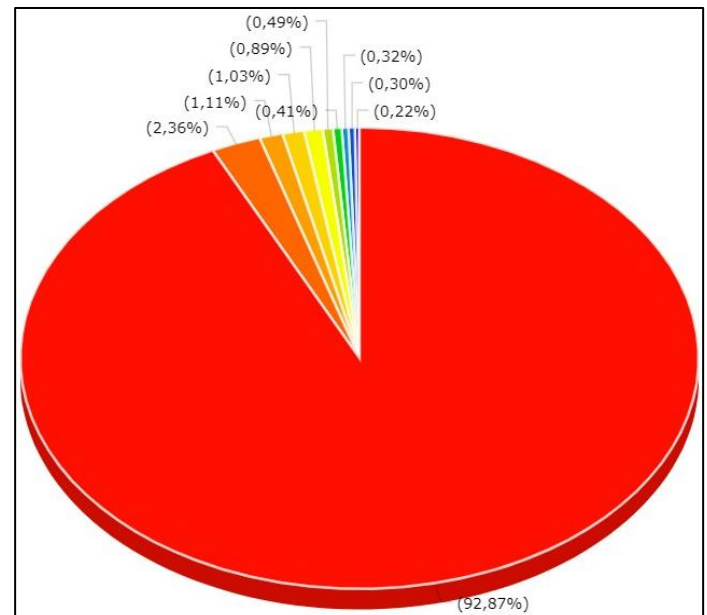

Nota: Información tomada de Legiscomex (2022), Exportaciones de Norte de Santander por capítulo de arancel. I trimestre 2022

En la gráfica anterior junto con la tabla suministrada por la base de datos de comercio internacional LegisComex representan las exportaciones del departamento de Norte de Santander clasificados según por el capítulo de arancel registrados en el I trimestre del 2022, en donde podemos encontrar el sector que más incidencia tiene en este lugar del comercio y el fuerte que maneja este departamento son el grupo de





OCIF
Observatorio en Comercio
Internacional y Frontera

BOLETÍN ECONÓMICO Y DE COMERCIO INTERNACIONAL

UFPS Universidad Francisco
de Paula Santander
Vigilada Mineducación

Combustibles minerales, Aceites minerales, otros relacionados con un total de \$163'144.813,51 USD (FOB) (92,87%) con un crecimiento aún más representativo a diferencia de los períodos anteriores (3,55% con respecto al trimestre anterior) (LegisComex, 2022). El segundo sector que más incrementó en su participación con respecto al trimestre anterior (0,22%) fue Aceites esenciales y resinoide, entre otros; y por último, el sector que más disminución presentó con relación al período anterior (3,29%) fue Grasas y aceites animales o vegetales entre otros (LegisComex, 2022).

4.1.2 Contribución en las exportaciones de Norte de Santander por países

Figura 39. Exportaciones de Norte de Santander por países de destino (valor %). I trimestre 2022

EXPORTACIONES DE NORTE DE SANTANDER POR PAÍSES DE DESTINO I TRIMESTRE 2022	PARTICIPACIÓN
INDIA	34,56%
PERÚ	10,42%
CHINA	9,39%
BRASIL	8,53%
GABÓN	8,38%
MÉXICO	6,70%
GUATEMALA	6,29%
TURQUÍA	6,01%
SUDÁFRICA	5,43%
ALBANIA	4,29%

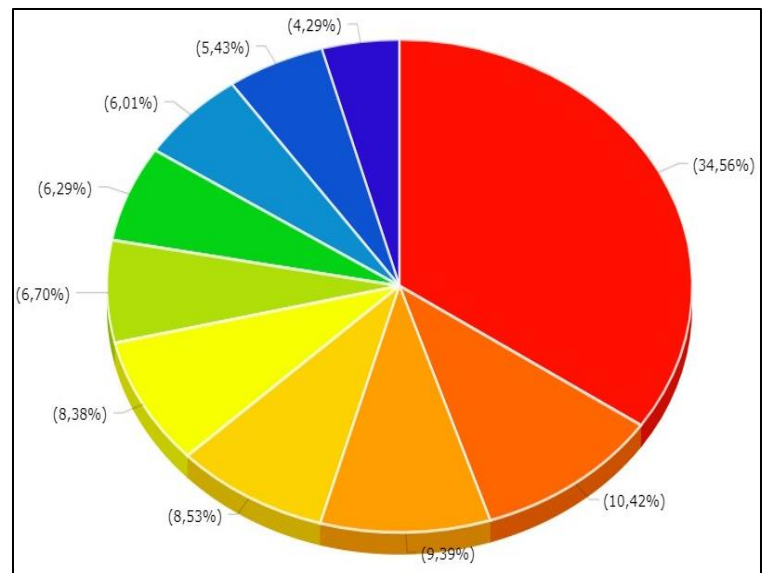

Nota: Información tomada de LegisComex (2022), Exportaciones de Norte de Santander (valor %) por países. I trimestre 2022

En la gráfica anterior junto con la tabla suministrada por la base de datos de comercio internacional LegisComex representan las exportaciones realizadas en el departamento de Norte de Santander clasificados



@OCIF-UFPS



@OCIFUFPS



@OCIFUFPS



OCIF@UFPS.EDU.CO



OCIF
Observatorio en Comercio
Internacional y Frontera

BOLETÍN ECONÓMICO Y DE COMERCIO INTERNACIONAL

UFPS Universidad Francisco
de Paula Santander
Vigilada Mineducación

según el país de destino registrados en el I trimestre del 2022, en donde podemos encontrar al país al cuál van dirigidas la mayor parte de las exportaciones nortesantandereanas que es la India, representando así un total de \$49'346.900,63 USD (FOB) (con el 34,56% de la participación) siendo así el país que más variación presentó con respecto al trimestre pasado con un aumento del 19,59% (LegisComex, 2022). El país revelación en este período que no apareció en el anterior y que a la vez tuvo más variación a diferencia de los demás países fue Perú con un total de \$14'881.353,37 USD (FOB) con un total de 10,42% (LegisComex, 2022).

4.2 Importaciones de Norte de Santander

Figura 40. Importaciones (en miles USD/CIF) de Norte de Santander. I trimestre 2021-2022

IMPORTACIONES MES ENERO (MILES USD/CIF)				IMPORTACIONES MES FEBRERO (MILES USD/CIF)			
	2021	2022	VARIACIÓN		2021	2022	VARIACIÓN
NORTE DE SANTANDER	6.539	14.724	125,2%	NORTE DE SANTANDER	8.742	10.218	16,9%

IMPORTACIONES MES MARZO (MILES USD/CIF)			
	2021	2022	VARIACIÓN
NORTE DE SANTANDER	13.113	18.545	41,4%

Nota: Información tomada del DANE (2022), Importaciones de Norte de Santander (en miles USD/CIF). I trimestre 2021-2022.

En las anteriores tablas con información suministrada por el DANE se observan las importaciones realizadas en Colombia durante el I trimestre del 2021 y 2022 con su respectiva variación. Las importaciones efectuadas en la región presentaron un índice positivo en los 3 meses de este mismo período, aunque en el mes de febrero del 2022 disminuyó 4.506 con respecto al mes anterior (Enero), se pudo obtener un acumulado total de 43.487 miles de dólares CIF (DANE, 2022). El mes que más variación obtuvo en estos dos períodos





OCIF
Observatorio en Comercio
Internacional y Frontera

BOLETÍN ECONÓMICO Y DE COMERCIO INTERNACIONAL

UFPS Universidad Francisco
de Paula Santander
Vigilada Mineducación

fue Enero con 125,2% y a comparación con el trimestre anterior (oct-dic21) se encuentran por debajo en un aproximado de 25% a 120% con respecto a ambos períodos (DANE, 2022).

4.2.1 Productos más significativos en las importaciones de Norte de Santander

Figura 41. Importaciones de Norte de Santander por capítulo de arancel (por %). I trimestre 2022

IMPORTACIONES DE NORTE DE SANTANDER POR CAPÍTULO DE ARANCEL I TRIMESTRE 2022	PARTICIPACIÓN
PLÁSTICOS Y SUS MANUFACTURAS.	18,19%
FUNDICIÓN, HIERRO Y ACERO.	14,05%
REACTORES NUCLEARES, CALDERAS, MÁQUINAS, OTROS.	13,34%
MÁQUINAS, APARATOS Y MATERIAL ELÉCTRICO, Y SUS PARTES, ETC.	10,61%
CAUCHO Y SUS MANUFACTURAS.	9,56%
PESCADOS Y CRUSTÁSEOS, MOLUSCOS Y DEMÁS INVESTEBRADOS.	9,53%
CARNE Y DESPOJOS COMBUSTIBLES.	7,68%
PRODUCTOS CERÁMICOS.	7,29%
EXTRACTOS CURTIENTES O TINTÓREOS; TANINOS Y SUS DERIVADOS.	5,18%
COMBUSTIBLES MINERALES, ACEITES MINERALES; CERAS MINERALES Y OTROS.	4,57%

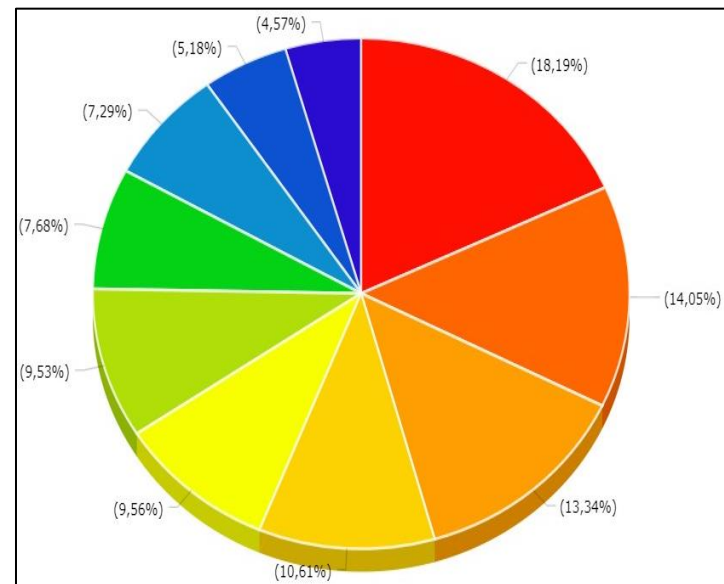

Nota: Información tomada de LegisComex (2022), Importaciones de Norte de Santander por capítulo de arancel I trimestre 2022

En la gráfica anterior junto con la tabla suministrada por la base de datos de comercio internacional



@OCIF-UFPS



@OCIFUFPS



@OCIFUFPS



OCIF@UFPS.EDU.CO



OCIF
Observatorio en Comercio
Internacional y Frontera

BOLETÍN ECONÓMICO Y DE COMERCIO INTERNACIONAL

UFPS Universidad Francisco
de Paula Santander
Vigilada Mineducación

LegisComex representan las importaciones realizadas en el departamento de Norte de Santander clasificados según por el capítulo de arancel registrados en el I trimestre del 2022, en donde podemos encontrar el sector con mayor incidencia en este lugar del comercio y el que más se provee en este período son el grupo de Plásticos y sus manufacturas con un total de \$4'505.757,36 USD (CIF) (18,19%) con una disminución del 3,76% con relación al trimestre anterior y el grupo que más aumento presentó al respecto de estos dos períodos fue Máquinas, aparatos, y material eléctrico, y sus partes con un crecimiento del 2,6% (LegisComex, 2022).

4.2.2 Contribución en las importaciones de Norte de Santander por países

Figura 42. Importaciones de Norte de Santander por países (por %). I trimestre 2022

IMPORTACIONES DE NORTE DE SANTANDER POR PAÍSES DE DESTINO I TRIMESTRE 2022	PARTICIPACIÓN
CHINA	50,16%
ESTADOS UNIDOS	16,15%
VIETNAM	7,02%
BRASIL	6,45%
MÉXICO	6,31%
ESPAÑA (UE)	4,17%
POLONIA	3,67%
VENEZUELA	2,55%
ITALIA (UE)	1,77%
CHILE	1,75%

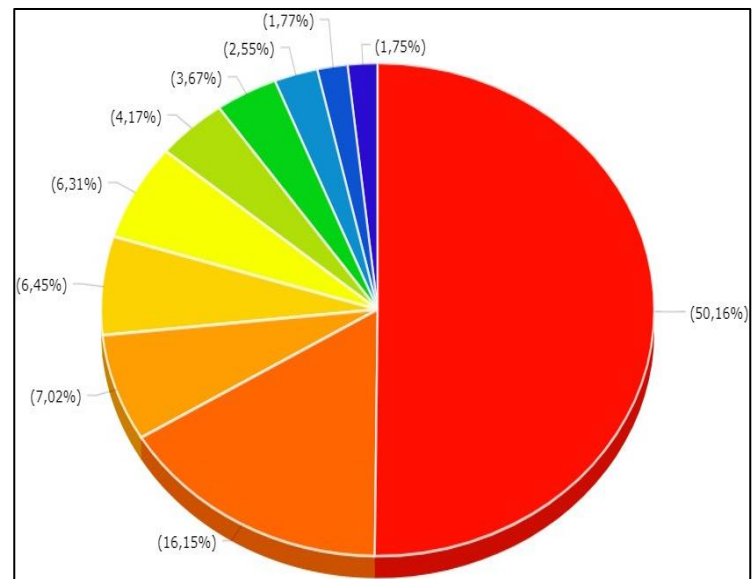

Nota: Información tomada de LegisComex (2022), Importaciones de Norte de Santander (en %) por países. I trimestre 2022

En la gráfica anterior junto con la tabla suministrada por la base de datos de comercio internacional LegisComex representan las importaciones realizadas en el departamento de Norte de Santander clasificados



@OCIF-UFPS



@OCIFUFPS



@OCIFUFPS



OCIF@UFPS.EDU.CO



OCIF
Observatorio en Comercio
Internacional y Frontera

BOLETÍN ECONÓMICO Y DE COMERCIO INTERNACIONAL



**Universidad Francisco
de Paula Santander**
Vigilada Mineducación

según el país de procedencia registrados en el I trimestre del 2022, en el cuál podemos encontrar el principal país proveedor de este departamento que es China con un crecimiento del 2,09% con relación al período anterior, los dos países con mayor aumento en su participación de las importaciones nortesantandereanas fueron Vietnam y Brasil con un total de 2,44% con respecto al trimestre anterior (oct-dic2021) y como país revelación en este trimestre encontramos a Polonia representando un total de 3,67% este valor en su implicación al comercio llega a ser de gran relevancia para esta variable que representa en la región la cual es positivo en la incursión de nuevos mercados (LegisComex, 2021).

4.3 Tasa de cobertura (TC) en Norte de Santander

El análisis de la Tasa de Cobertura en Norte de Santander se tiene en cuenta los siguientes elementos: las exportaciones y las importaciones ejecutados en un período de tiempo determinado (en este caso en el I trimestre del 2021 y 2022).

Figura 43. Tasa de Cobertura en Norte de Santander I trimestre 2021-2022

EXPORTACIONES 2021		IMPORTACIONES 2021		TOTAL EXP REG I TRI 2021	
ENERO	24.371	ENERO	6.539	TOTAL EXP REG I TRI 2021	99.602
FEBRERO	28.683	FEBRERO	8.742	TOTAL EXP REG I TRI 2022	178.776
MARZO	46.548	MARZO	13.113		

EXPORTACIONES 2022		IMPORTACIONES 2022		TOTAL IMP REG I TRI 2021	
ENERO	46.007	ENERO	14.724	TOTAL IMP REG I TRI 2021	28.394
FEBRERO	47.036	FEBRERO	10.218	TOTAL IMP REG I TRI 2022	43.487
MARZO	85.733	MARZO	18.545		

TASA DE COBERTURA I TRIM REG 2021	TASA DE COBERTURA I TRIM REG 2022
350,8	411,1
SUPERÁVIT COMERCIAL	SUPERÁVIT COMERCIAL

Nota: Elaboración propia, Tasa de Cobertura en Norte de Santander I trimestre 2021-2022

De acuerdo a la anterior fórmula realizada para conocer la Tasa de Cobertura en la región de Norte de





OCIF
Observatorio en Comercio
Internacional y Frontera

BOLETÍN ECONÓMICO Y DE COMERCIO INTERNACIONAL

UFPS Universidad Francisco
de Paula Santander
Vigilada Mineducación

Santander se descubren los siguientes datos: la Tasa de Cobertura en el I trimestre del 2021 presentada en la región es de 350,8% siendo este resultado un superávit comercial y la Tasa de Cobertura en el I trimestre del 2022 en la región incrementó en un 60,3% (411,1%) siendo este también un resultado de superávit comercial.

5. NOTICIA RELEVANTE SOBRE EL COMERCIO INTERNACIONAL PRESENTADO EN EL PRIMER TRIMESTRE DEL 2022

PAÍSES DE CAN REDUCIRÁN COSTOS DE FLETES EN TRANSPORTE INTERNACIONAL



Nota: Información tomada de Portafolio (2022), Reducciones en costos de fletes para el transporte internacional en los países miembros de la CAN. 17 Mar 2022

Debido a los presentes aumentos en las tasas presentadas en los fletes internacionales, la nueva orden de la CAN con sus países miembros (Bolivia, Colombia, Ecuador y Perú) de reducir temporalmente un pequeño porcentaje de esos gastos en el transporte para identificar ese valor que se paga en la aduana (Portafolio, 2022). Esta decisión fue incorporada en la Comisión de la CAN conducido por el viceministro de Comercio Exterior de Ecuador y en los que apoyaron esta iniciativa fueron los viceministros de Comercio de



@OCIF-UFPS



@OCIFUFPS



@OCIFUFPS



OCIF@UFPS.EDU.CO



GILOCNI
Grupo de Investigación en Logística,
Competitividad y Negocios Internacionales



OCIF
Observatorio en Comercio
Internacional y Frontera

BOLETÍN ECONÓMICO Y DE COMERCIO INTERNACIONAL



**Universidad Francisco
de Paula Santander**

Vigilada Mineducación

Bolivia, Colombia, Perú y el secretario general de la Comunidad Andina buscando que la norma se centre en los productores para evitar la subida en los precios de los bienes finales para el consumidor final para lograr compensar a la crisis que actualmente se apodera del sector del transporte internacional marítimo de las mercancías y la alteración en la cadena de suministro entre otros factores, debido a la obstrucción presentados en los puertos y la escasez de los contenedores, siendo estos componentes y muchos más los incluidos en los efectos traídos por el COVID-19 a principios del 2020 (Portafolio, 2022).



@OCIF-UFPS



@OCIFUFPS



@OCIFUFPS



OCIF@UFPS.EDU.CO



GILOCNI

Grupo de Investigación en Logística,
Competitividad y Negocios Internacionales



OCIF
Observatorio en Comercio
Internacional y Frontera

BOLETÍN ECONÓMICO Y DE COMERCIO INTERNACIONAL



**Universidad Francisco
de Paula Santander**
Vigilada Mineducación

6. REFERENCIAS

- DANE (2022). Índice de Precios al Consumidor (IPC) Nacional. Enero 2022. Recuperado de
https://www.dane.gov.co/files/investigaciones/boletines/ipc/bol_ipc_ene22.pdf
- DANE (2022). Índice de Precios al Consumidor (IPC) Nacional. Febrero 2022. Recuperado de
https://www.dane.gov.co/files/investigaciones/boletines/ipc/bol_ipc_feb22.pdf
- DANE (2022). Índice de Precios al Consumidor (IPC) Nacional. Marzo 2022. Recuperado de
https://www.dane.gov.co/files/investigaciones/boletines/ipc/bol_ipc_mar22.pdf
- DANE (2022). Producto Interno Bruto (PIB) Nacional I trimestre 2022 preliminar. Recuperado de
https://www.dane.gov.co/files/investigaciones/boletines/pib/bol_PIB_Itrim22_produccion_y_gasto.pdf
- DANE (2022). Producto Interno Bruto (PIB) Nacional por actividad económica I trimestre 2021-2022.
Recuperado de
https://www.dane.gov.co/files/investigaciones/boletines/pib/bol_PIB_Itrim22_produccion_y_gasto.pdf
- DANE (2022). Mercado Laboral Nacional Enero 2022. Recuperado de
https://www.dane.gov.co/files/investigaciones/boletines/ech/ech/bol_empleo_ene_22.pdf
- DANE (2022). Mercado Laboral Nacional Febrero 2022. Recuperado de
https://www.dane.gov.co/files/investigaciones/boletines/ech/ech/bol_empleo_feb_22.pdf
- DANE (2022). Mercado Laboral Nacional Marzo 2022. Recuperado de
https://www.dane.gov.co/files/investigaciones/boletines/ech/ech/bol_empleo_mar_22.pdf





OCIF
Observatorio en Comercio
Internacional y Frontera

BOLETÍN ECONÓMICO Y DE COMERCIO INTERNACIONAL



**Universidad Francisco
de Paula Santander**
Vigilada Mineducación

DANE (2022). Mercado Laboral Nacional I trimestre (2012-2021). Recuperado de

https://www.dane.gov.co/files/investigaciones/boletines/ech/ech/bol_empleo_mar_21.pdf

DANE (2022). Mercado Laboral Nacional por sexo I trimestre 2022. Recuperado de

https://www.dane.gov.co/files/investigaciones/boletines/ech/ech_genero/boletin_GEIH_sexo_ene22_mar22.pdf

BANREP (2022). Tasa de cambio de peso colombiano (TRM) I trimestre 2022. Recuperado de

<https://www.banrep.gov.co/es/estadisticas/trm>

BANREP (2022). Tasa de inflación total I trimestre 2022. Recuperado de

<https://totoro.banrep.gov.co/estadisticas-economicas/faces/pages/charts/line.xhtml?facesRedirect=true>

DANE (2022). Exportaciones (millones de dólares FOB) mes Enero 2022. Recuperado de

https://www.dane.gov.co/files/investigaciones/boletines/exportaciones/boletin_exportaciones_ene22.pdf

DANE (2022). Exportaciones (millones de dólares FOB) mes Febrero 2022. Recuperado de

https://www.dane.gov.co/files/investigaciones/boletines/exportaciones/boletin_exportaciones_feb22.pdf

DANE (2022). Exportaciones (millones de dólares FOB) mes Marzo 2022. Recuperado de

https://www.dane.gov.co/files/investigaciones/boletines/exportaciones/boletin_exportaciones_mar22.pdf



@OCIF-UFPS



@OCIFUFPS



@OCIFUFPS



OCIF@UFPS.EDU.CO



GILOCNI
Grupo de Investigación en Logística,
Competitividad y Negocios Internacionales



OCIF
Observatorio en Comercio
Internacional y Frontera

BOLETÍN ECONÓMICO Y DE COMERCIO INTERNACIONAL

UFPS Universidad Francisco
de Paula Santander
Vigilada Mineducación

DANE (2022). Importaciones (en millones de dólares valor CIF) Enero 2022. Recuperado de

https://www.dane.gov.co/files/investigaciones/boletines/importaciones/bol_impo_ene22.pdf

DANE (2022). Importaciones (en millones de dólares valor CIF) Febrero 2021. Recuperado de

https://www.dane.gov.co/files/investigaciones/boletines/importaciones/bol_impo_feb22.pdf

DANE (2022). Importaciones (en millones de dólares valor CIF) Marzo 2022. Recuperado de

https://www.dane.gov.co/files/investigaciones/boletines/importaciones/bol_impo_mar22.pdf

MINCIT (2022). Turismo en Colombia mes Enero 2022. Recuperado de

<https://www.mincit.gov.co/getattachment/estudios-economicos/estadisticas-e-informes/informes-de-turismo/2022/enero/oee-yv-turismo-enero-28-03-2022.pdf.aspx>

MINCIT (2022). Turismo en Colombia mes Febrero 2022. Recuperado de

<https://www.mincit.gov.co/getattachment/estudios-economicos/estadisticas-e-informes/informes-de-turismo/2022/febrero/oee-yv-turismo-febrero-29-04-2022.pdf.aspx>

MINCIT (2022). Turismo en Colombia. Marzo 2022. Recuperado de

<https://www.mincit.gov.co/getattachment/estudios-economicos/estadisticas-e-informes/informes-de-turismo/2022/marzo/oee-yv-turismo-marzo-27-05-2022.pdf.aspx>

MINCIT (2022). Inversión Extranjera Directa (IED) I trimestre 2022 en Colombia. Recuperado de

[https://www.mincit.gov.co/getattachment/estudios-economicos/estadisticas-e-informes/informes-de-inversion-extranjera/informes-de-inversion-extranjera-\(balanza-cambiari/2022/marzo/oee-mab-informe-cambiario-a-marzo-2022.pdf.aspx](https://www.mincit.gov.co/getattachment/estudios-economicos/estadisticas-e-informes/informes-de-inversion-extranjera/informes-de-inversion-extranjera-(balanza-cambiari/2022/marzo/oee-mab-informe-cambiario-a-marzo-2022.pdf.aspx)





OCIF
Observatorio en Comercio
Internacional y Frontera

BOLETÍN ECONÓMICO Y DE COMERCIO INTERNACIONAL

UFPS Universidad Francisco
de Paula Santander
Vigilada Mineducación

MINCIT (2022). Balanza Comercial en Colombia. Enero 2022. Recuperado de

<https://www.mincit.gov.co/getattachment/estudios-economicos/estadisticas-e-informes/informes-de-importaciones-colombianas-y-balanza-co/2022/enero/oee-ma-informe-de-importaciones-y-balanza-comercial-ene-2022.pdf.aspx>

MINCIT (2022). Balanza Comercial en Colombia. Febrero 2022. Recuperado de

<https://www.mincit.gov.co/getattachment/estudios-economicos/estadisticas-e-informes/informes-de-importaciones-colombianas-y-balanza-co/2022/febrero/oee-ma-informe-de-importaciones-y-balanza-comercial-feb-2022.pdf.aspx>

MINCIT (2022). Balanza Comercial en Colombia. Marzo 2022. Recuperado de

<https://www.mincit.gov.co/getattachment/estudios-economicos/estadisticas-e-informes/informes-de-importaciones-colombianas-y-balanza-co/2022/marzo/oee-ma-informe-de-importaciones-y-balanza-comercial-mar-2022.pdf.aspx>

DANE (2022). IPC Colombia - Cúcuta. Enero 2022. Recuperado de

https://www.dane.gov.co/files/investigaciones/boletines/ipc/anexo_ipc_ene22.xlsx

DANE (2022). IPC Colombia - Cúcuta. Febrero 2022. Recuperado de

https://www.dane.gov.co/files/investigaciones/boletines/ipc/anexo_ipc_feb22.xlsx

DANE (2022). IPC Colombia - Cúcuta. Marzo 2022. Recuperado de

https://www.dane.gov.co/files/investigaciones/boletines/ipc/anexo_ipc_mar22.xlsx

DANE (2022). Mercado Laboral en Cúcuta y su área metropolitana. I trimestre 2021-2022. Recuperado

https://www.dane.gov.co/files/investigaciones/boletines/ech/ech/anexo_empleo_mar_22.xlsx



@OCIF-UFPS



@OCIFUFPS



@OCIFUFPS



OCIF@UFPS.EDU.CO



OCIF
Observatorio en Comercio
Internacional y Frontera

BOLETÍN ECONÓMICO Y DE COMERCIO INTERNACIONAL



**Universidad Francisco
de Paula Santander**
Vigilada Mineducación

DANE (2022). Exportaciones de Norte de Santander. Enero 2022. Recuperado de

https://www.dane.gov.co/files/investigaciones/boletines/exportaciones/anexos_exportaciones_ene22.

.xls

DANE (2022). Exportaciones de Norte de Santander. Febrero 2022. Recuperado de

https://www.dane.gov.co/files/investigaciones/boletines/exportaciones/anexos_exportaciones_feb22.

.xls

DANE (2022). Exportaciones de Norte de Santander. Marzo 2022. Recuperado de

https://www.dane.gov.co/files/investigaciones/boletines/exportaciones/anexos_exportaciones_mar22

.xls

LEGISCOMEX (2022). Participaciones de exportaciones de Norte de Santander por capítulos de arancel. I

trimestre 2022. Recuperado de <https://www.legiscomex.com/#producto>

LEGISCOMEX (2022). Participación de las exportaciones de Norte de Santander por países. I trimestre

2022. Recuperado de <https://www.legiscomex.com/#producto>

DANE (2022). Importaciones de Norte de Santander. Enero 2022. Recuperado de

https://www.dane.gov.co/files/investigaciones/boletines/importaciones/anex_impo_ene22.xls

DANE (2022). Importaciones de Norte de Santander. Febrero 2022. Recuperado de

https://www.dane.gov.co/files/investigaciones/boletines/importaciones/anex_impo_feb22.xls

DANE (2022). Importaciones de Norte de Santander. Marzo 2022. Recuperado de

https://www.dane.gov.co/files/investigaciones/boletines/importaciones/anex_impo_mar22.xls





OCIF
Observatorio en Comercio
Internacional y Frontera

BOLETÍN ECONÓMICO Y DE COMERCIO INTERNACIONAL



**Universidad Francisco
de Paula Santander**
Vigilada Mineducación

LEGISCOMEX (2022). Participación de importaciones de Norte de Santander por capítulos de arancel. I trimestre 2022. Recuperado de <https://www.legiscomex.com/#producto>

LEGISCOMEX (2022). Participación de importaciones de Norte de Santander por países. I trimestre 2022. Recuperado de <https://www.legiscomex.com/#producto>

PORTAFOLIO (2022). Países de CAN reducirán costos de fletes en transporte internacional. 17 Marzo 2022. Recuperado de <https://www.portafolio.co/economia/aprueban-norma-para-reducir-costos-de-fletes-en-transporte-internacional-563025>



@OCIF-UFPS



@OCIFUFPS



@OCIFUFPS



OCIF@UFPS.EDU.CO



GILOCNI
Grupo de Investigación en Logística,
Competitividad y Negocios Internacionales